INSTALAM-SE HOJE SOLENEMENTE OS TRABALHOS EXTRAORDINÁRIOS DO CONGRESSO

INUNDAÇÕES NOS ESTADOS UNIDOS: 27 MORTOS E 50.000 PESSOAS SEM ABRIGO

Desfecho do drama: as crianças haviam sido mesmo trocadas

NOVA URGÊNCIA PARA OS AUMENTOS DOS FUNCIONÁRIOS CIVIS E MILITARES

Conferenciam o relator Pereira da Silva e o líder Gustavo Capanema — Encerramento, dentro de 38 horas, do trabalho na Comissão de Finanças — Questão de honra para os membros daquele órgão técnico — Votação conjunta

Vai ser requerida, amanhã, nova urgência para os projetos em curso na Câmara dos Deputados tratando do aumento dos militares e da reclassificação dos servidores civis. O dia de hoje, naquela Casa do Congresso, será dedicado à reabertura da sessão extraordinária, não havendo, portanto, trabalho nas comissões técnicas. Mas já amanhã, na Comissão de Finan-

(Conclui na 2.ª página)

ASPECTOS DA MISSA DO GALO NO RUSSEL: — O Cardeal D. Jaime Câmara celebra o ofício religioso; o presidente Nereu Ramos e senhora assistem ao ato; aspecto da multidão que se postava junto ao altar.

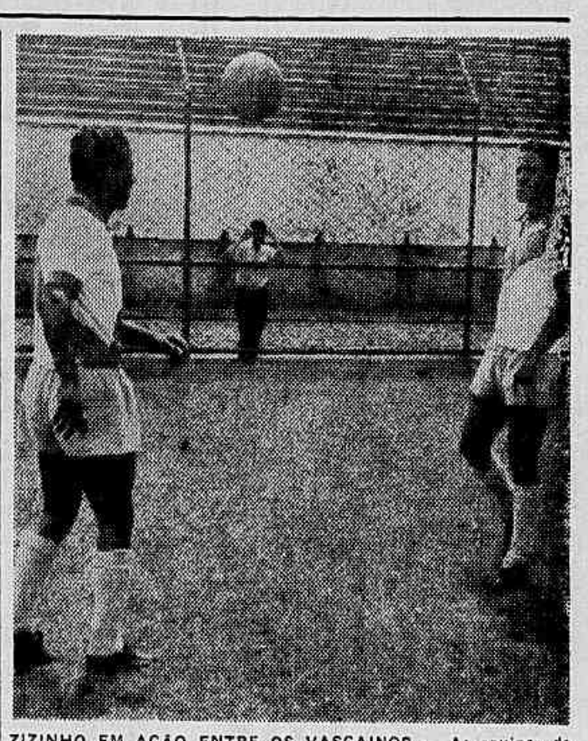

ZIZINHO EM AÇÃO ENTRE OS VASCAINOS — As equipes de Vasco e do Flamengo sofreram baixas muito sérias enfrentando problemas de vulto para a temporada com os argentinos. Os vascainos, para o jôgo de amanhã, pediram Zizinho ao Bangu que cedeu o seu extraordinário craque. Ei-lo, treinando junto com Ademir.

ANO XLIV — Rio de Janeiro, segunda-feira, 26 de dezembro de 1955 — N.º 15.199

A NOITE

Redator-Chefe: CARVALHO NETTO — EMPRESA A NOITE — Número avulso: — Cr$ 2,00 — Gerente: JOEL MAGALHAES

ESPETÁCULO IMPONENTE A MISSA DO GALO NO RUSSEL

Milhares de pessoas de tôdas as camadas sociais assistiram ao ofício religioso, celebrado pelo cardeal D. Jaime Câmara — Presentes o presidente da República, o prefeito e outras altas autoridades civis e militares — Missa, também, no Leblon, celebrada por D. Helder Câmara

Ponto alto das comemorações natalinas dêste ano foi a Missa do Galo celebrada na praia do Russel e no Leblon, por iniciativa das autoridades municipais e eclesiásticas.

(Conclui na 5.ª página)

O TERCEIRO CASAMENTO DE JOE LOUIS

NOVA IORQUE, 26 (UP) — O ex-campeão mundial de box de todos os pesos, Joe Louis, casou-

(Conclui na 2.ª página)

UM DIAMANTE DE 20 MILHÕES

Encontrado em Diamantina

BELO HORIZONTE, 26 (Da Sucursal de A NOITE) — Pedras preciosas continuam a pipocar nas lavras de Minas. Ontem era uma

(Conclui na 5.ª página)

Isabel Ferreira

VINTE E SETE MORTOS NAS INUNDAÇÕES

SAN FRANCISCO, 26 (AFP) — As inundações do norte e do centro da Califórnia fizeram pelo menos 27 mortos, segundo foi noticiado ontem. Conta-se igualmente grande número de desaparecidos. Mais de 50.000 pessoas se acham sem abrigo. Os danos ele-

(Conclui na 2.ª página)

ESFÔRÇO PARA EVITAR O AUMENTO DOS COLÉGIOS

«A idéia é a da manutenção das taxas nos níveis anteriores» — Confirma o presidente da COFAP o seu próximo encontro com o ministro da Educação para tratar do assunto — Não vai intervir nem tabelar, mas desincumbir-se da missão que lhe foi atribuida pelo plenário — Já iniciada a majoração em alguns estabelecimentos

Falando, esta manhã, à reportagem de A NOITE, o presidente da COFAP, coronel

(Conclui na 2.ª página)

DOIS HOMENS E UMA MULHER

Suspeitando do amigo, interpelou-o ao encontrá-lo em companhia da amásia e com êle entrou em luta — Um tiro na cabeça e outro no pescoço da vítima — O que disse, na delegacia, o pivô da tragédia

Um homem, acreditando-se traído pelo amigo ao qual dera acolhida em sua casa, ma-

(Conclui na 2.ª página)

RECEPÇÃO AO CORPO DIPLOMÁTICO NO CATETE

O presidente Nereu Ramos receberá o corpo diplomático no dia 1.º de janeiro, às 11 horas, no Palácio do Catete.

"Consumação do 11 de novembro e a posse dos eleitos"

Saudação dirigida à Nação Brasileira pelo presidente Nereu Ramos, na noite de Natal — «Foi em defesa do resultado das urnas e, portanto, do funcionamento integral da democracia representativa, que as fôrças-vivas do país se mobilizaram a 11 de novembro» (Texto na 2.ª)

Margarida Ramos de Souza, a mãe preta, momentos antes de fazer entrega do menino branco a dona Lia Malveiro, a verdadeira mãe.

HOUVE TROCA

Resultado dos exames realizados na Maternidade Fernando Filgueiras — Confirmadas as suspeitas do delegado Fernando Schwab — Lia Malveiro é mesmo a mãe do menino branco — Margarida de Souza, a mãe preta, devolveu-o, mas rejeitou o próprio filho — Não houve delito — Encerrado o assunto de maneira feliz e pitoresca

Na tarde de sábado, teve finalmente seu desfêcho feliz e pitoresco, o caso da troca de duas crianças ocorrido na maternidade do Hospital Fernandes Filgueiras e de que se tem ocupado nos últimos dias o noticiário da imprensa.

Lia Malveiro (rua Doutor Nunes, 79, Olaria), foi quem levou o caso ao conhecimento das autoridades, por não se conformar com a idéia de ter gerado um filho preto, pois é branca e seu marido também. Acrescentou estar certa de que Fernando, o garotinho branco, que foi entregue a Margarida de Souza (rua Assunção n. 201, Botafogo), era

(Conclui na 5.ª página)

O PEQUENO CERAMISTA

ESTOCOLMO, Suécia — Carl Gustav, de nove anos, herdeiro do trôno da Suécia, é também ceramista amador. Em seu "atelier" no Palácio Real, o pequeno príncipe termina um presente de Natal para o rei da Suécia, seu avô, famoso colecionador de cerâmica. (INS).

Estraçalhados nos próprios bancos

Retirados dos escombros 14 cadáveres — 18 mortos — Centenas de feridos — Em Guararema, São Paulo, o impressionante desastre

GUARAREMA, S. Paulo, 26 (Asapress) — Impressionante desastre ferroviário ocorreu, ao anoitecer de ontem, entre as estações desta cidade e a de Luiz Carlos, na Central do Brasil, com uma composição que deixou a estação de Roosevelt, em São Paulo, às 17,45 horas, destinando-se a Minas Gerais. A composição transportava centenas de retirantes nordestinos.

O sinistro foi ocasionado pelo desligamento de quatro vagões de um trem de carga que se destinava ao interior. Ao atingir o trem uma rampa nas proximidades desta cidade, partiu-se um dos engates, e os vagões desgovernados retrocederam com grande velocidade, indo atingir a composição que levava os nordestinos.

Com o impacto, vários carros dessa composição ficaram avariados e um dêles destroçou-se inteiramente.

(Conclui na 2.ª página)

Atirou-se do avião!

E DESPEDAÇOU-SE CONTRA O SOLO

BELO HORIZONTE, 26 (Da sucursal de A NOITE) — Lavrador de Juiz de Fora, no distrito de Ibitiguaia nos terrenos da Fazenda do Barulho, viu passar por cima de sua cabeça, à baixa altura, em direção a uma serra, um pequeno avião, soltando do motor em chamas, grossos rolos de fumaça. De repente, abriu-se a portinhola do aparelho, e um homem, segundo antes do avião chocar-se contra a terra, na ânsia de salvar-se

(Conclui na 2.ª página)

DEBATES A PARTIR DE AMANHÃ NA CÂMARA FEDERAL

Hoje, sessão solene das duas Casas do Congresso, dando início aos trabalhos extraordinários — A homologação da prorrogação do estado de sítio — Situação das bancadas

Somente amanhã terá andamento na Câmara dos Deputados a Mensagem Presidencial, pedindo a homologação da prorrogação do estado de sítio, por mais trinta dias, decretada pelo presidente da República, Sr. Nereu Ramos. O documento será enviado à Comissão de Justiça, que deverá se pronunciar sôbre o assunto, devendo funcionar como relator o mesmo deputado que deu parecer ao projeto dispondo sôbre o estado de sítio, Sr. Nogueira da Gama, do Partido Trabalhista Brasileiro.

Hoje será apenas instalação dos trabalhos extraordinários, reunindo-se em conjunto as duas casas do Congresso Nacional, tendo a sessão caráter solene. Lido o requerimento convocatório,

(Conclui na 2.ª página)

Hélio Conde, o morto

APÓS A INTERVENÇÃO CIRÚRGICA

Morreram no Hospital Getulio Vargas — Não havia plasma para transfusão

Conduzido pela Patrulha 36, foi apresentado, na noite de sábado, ao comissário Luiz Alves, do 20.º D. P., Hélio Conde, ope-

(Conclui na 5.ª página)

O PROMOTOR GILBERTO TORRES A "A NOITE":

—VOU SUSTENTAR MINHA TESE, REBATENDO OS ARGUMENTOS DOS JUIZES MILITARES

Entrou com o recurso, hoje, o representante do Ministério Público, pronunciando-se pela competência do fôro civil no caso da "Carta Brandi". (Texto na 2.ª pág.)

CIPRIOTAS LUTAM PELA INDEPENDÊNCIA

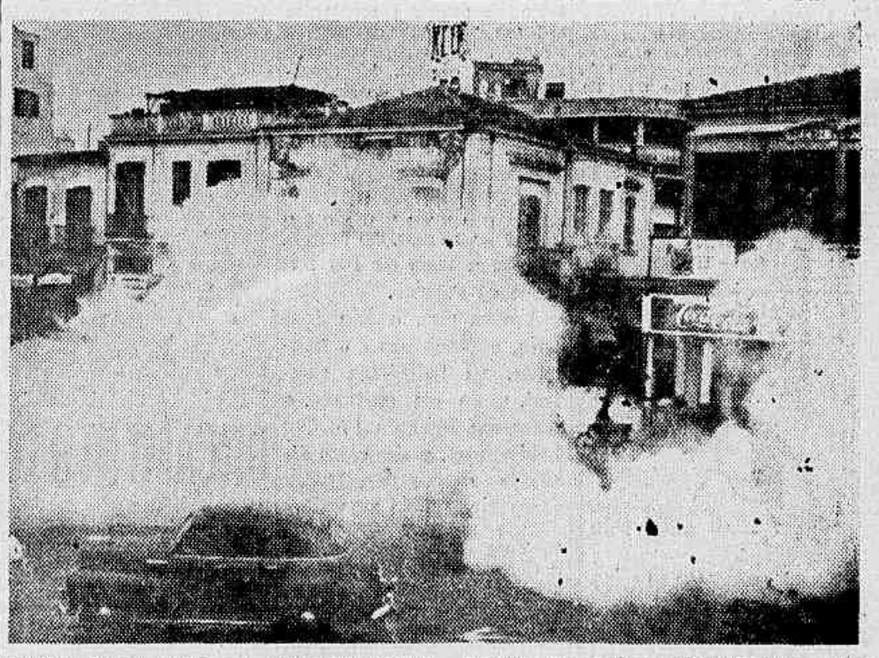

NICOSIA, Cyprus (I.N.S., especial para A NOITE) — Na foto acima vê-se o carro-funeral de um líder cipriota quando emergia da fumaça de gás lançada por tropas britânicas no momento em que eram feitas demonstrações contra os inglêses em Cyprus. Os cipriotas culparam as fôrças britânicas pela morte do seu chefe, e continuam lutando pela independência da ilha de Chipre.

Moveis classicos e modernos

Visite as

CASAS PINTO

RUA BUENOS AIRES, 224, 226
RUA SETE DE SETEMBRO, 166

ESTOFOS, SUMIERES E COLCHÕES DE MOLAS
FABRICAÇÃO PRÓPRIA

— Vou sustentar minha tese, rebatendo os argumentos dos juízes militares

— Vou rebater os argumentos levantados pelo Conselho de Justiça, reafirmando nada mais nada menos que a tese que sustentei com relação à competência do fôro civil no caso da "Carta Brandi" — declarou a A NOITE o promtor Gilberto Torres, adiantando, por outro lado, que o dever puro e simples do Ministério Público era o que levava a entrar ainda hoje, pela manhã, com o recurso que lhe facultava a lei".

E esclareceu, referindo-se propriamente ao mérito da questão, resumido no seu ponto de vista expendido no pronunciamento que não recebeu confirmação do Conselho de Justiça Militar que "sua atitude era de coerência com o que julgava certo, jurídicamente perfeito".

— E' claro que não poderia proceder de outra maneira — afirmou. E, por isso, me impõnho o dever de rebater a argumentação dos Srs. juízes militares".

DEVERÁ SER OUVIDO O PROCURADOR

Informou, ainda, o promotor Gilberto Torres que, sôbre o recurso, deverá ser ouvido preliminarmente o procurador da Justiça Militar, possivelmente ainda hoje.

O prazo para a promoção do recurso encerra-se, como se sabe precisamente hoje.

Telefone para CARIOCA-REPORTER: 43-3349

PACIFICO E MADAME PACIFICO.

UM NATAL FELIZ E UM NOVO ANO REPLETO DE VENTURAS SÃO OS SINCEROS VOTOS DE

CASAS GAIO MARTI LTDA.

FUNDADA EM 1898

LIQUIDOS E COMESTIVEIS FINOS

★

20 FILIAIS NOS BAIRROS
IPANEMA — COPACABANA — LEME — BOTAFOGO E TIJUCA

Escritório Central e Seção de Atacado
RUA ACRE, 112
Telefones: 23-2330 e 23-4281

'CONSUMAÇÃO DO 11 DE NOVEMBRO E A POSSE DOS ELEITOS'

Na oportunidade das comemorações do Natal, o presidente da República, sr. Nereu Ramos, pronunciou sábado, através do programa "A Voz do Brasil", da Agência Nacional, um discurso de saudação dirigido à nação brasileira. Disse o presidente Nereu Ramos:

"Nesta vigília de Natal quando em cada lar brasileiro uma família se reune para comemorar o inefável mistério do Advento, venho trazer-vos, na palavra do chefe do govêrno uma breve mensagem de confiança e de paz.

Os dias que temos vivido exaltaram paixões criaram antagonismos, geraram excessos de linguagem e rancores inúteis. E' tempo de pacificarmos os corações e desarmarmos os espíritos. O Brasil tem algo mais a esperar de seus filhos, do que paixão e inclemência nas relações mútuas. Desejo trazer a essa obra de reconciliação espiritual a contribuição que me cabe, como presidente da República, falando a cada um dos meus compatriotas com inteira sinceridade de alma, em momento tocado pela Graça como é esta noite, tôda ela, em sua significação sobrenatural, votada à Esperança e a suplantação dos erros e insuficiências do passado pelo Advento de um mundo melhor.

E' tempo de tirarmos dos acontecimentos, que desde a noite de 10 para 11 de novembro vimos vivendo uma clara lição construtiva.

Nesses acontecimentos refletiu-se apenas o propósito sincero e inabalável das Fôrças Armadas, em consonância perfeita com o Povo e com o Congresso Nacional, de preservarem da destruição iminente o sistema representativo, definido e regulado na Constituição.

Nenhum outro objetivo, a não ser êste, teve e tem o movimento de 11 de novembro.

E' bem de ver que as Fôrças Armadas e os Partidos vencedores nas urnas, não necessitariam ter recorrido a outros meios além dos ordinários, para assegurar a transmissão do poder nos eleitos, se não se houvesse erguido sôbre o resultado do pleito uma ameaça a princípio indefinida e cada vez mais consistente cuja concretização estava a ponto de vir frustar ao povo o resultado da manifestação de sua vontade

Foi em defesa do resultado das urnas e portanto do funcionamento integral da democracia representativa, que as fôrças vivas do país se mobilizaram a 11 de novembro, e a prova cabal, irrecusável, definitiva, da sinceridade de seus propósitos consistirá na transmissão do poder, em 31 de janeiro próximo aos candidatos eleitos pelo povo e diplomados pelos tribunais.

Os que hoje procuram conturbar os espíritos, alimentando a chamada da confusão e da desordem, serão desmascarados e por sua vez, confundidos, pela fidelidade do govêrno a que tenho a honra de presidir, a êsses objetivos singelos e categóricos, que o inspiram desde o instante em que se constituiu.

O movimento de 11 de novembro teve, tem e terá a seu lado, até a consumação do seu objetivo último, no dia 31 de janeiro próximo, o apoio por assim dizer unânime da tropa identificada com os seus comandantes, e o dos trabalhadores brasileiros, nas fábricas, nas lojas, nos escritórios, nas fazendas e nos sindicatos. Ao lado do trabalhador e do soldado, esteve, impávida, minuto a minuto intepretando essa empolgante unanimidade — orgulho-me de dizê-lo — o Congresso Nacional. Da união dessas três fôrças — o Congresso, a Fôrça Armada e o Trabalho — emerge o movimento de 11 de novembro, com o qual deitou raizes definitivas no solo pátrio a democracia.

Ao mesmo tempo, estamos atentos à extensão da crise política, e desejosos de recolher cada uma de suas lições.

No entrechoque de opiniões e objetivos, os homens públicos brasileiros se mostraram, não a classe apática e decadente, que muitos apressadamente apontam, mas lutadores inflamados por suas opiniões e convicções cívicas, e é grato pensar que não só o regime, mas a estrutura partidária do país, nela incluindo vencedores e vencidos, salvou-se e justificou-se na luta que culminou a 11 de novembro. Como parlamentar e homem de partido, rendo nesta ocasião, com autêntico prazer cívico, minha homenagem aos aliados e quero estendê-la aos adversários de ontem, que defendiam, a meu ver, causa que nos levaria aos mais temíveis resultados, fundando sua atitude numa apreciação errônea, mas sincera do que lhes parecia ser o bem público.

Acredito firmemente que essa vitalidade, êsse espírito de luta, de que os políticos deram provas, constitui a melhor e a mais promissora base para um esfôrço de união, que congrace as fôrças da representação popular e as fôrças militares, que corrija erros do regime, como tais reconhecidos por todos os partidos e proclamados pela doutrina constitucional.

O regime constitucional instaurado em 1946, ao término de uma experiência de quase dez anos, já reclama uma revisão capaz de adaptá-lo às condições do nosso meio político e de dar maior equilíbrio e eficiência ao sistema de govêrno, que praticamos.

Partindo da premissa fundamental, que é a transmissão do poder aos diplomados, no dia 31 de janeiro próximo, temos, assim, diante de nós, uma possibilidade viva e fecunda de entendermo-nos.

O Brasil precisa dêsse entendimento. O ano de 1956 não se anuncia, infelizmente como um período de facilidade, propiciadas pela prosperidade geral. Pelo contrário, nele se farão sentir influências severas, restrições derivadas da tendência do mercado externo, "deficits" orçamentários e extraorçamentários, alta vertiginosa do custo de vida, infelizmente acelerada no ano que termina, e novas reivindicações salariais encabeçadas pelo funcional da própria União.

Dificuldades econômicas e dificuldades políticas, se somadas, criarão embaraços à vida civil e à operosidade do nosso povo, o qual, depois de tantos meses de emoções e de campanhas, tem direito de exigir dos seus homens públicos generosidade, respeito mútuo e compreensão.

E' com pesar que vemos, neste instante, uma parte da oposição fechar-se ao espírito de congraçamento e de concórdia, que já ganhou inclusive a parte mais nobre de suas próprias fileiras, e lançar-se um trabalho subterrâneo de conspiração, que o govêrno vem seguindo atentamente, e que não logrará alcançar sua finalidade subversiva.

O apêlo a êsses meios deve ser pôsto de lado pelos que neles ingenuamente ainda acreditam. Que a oposição se conserve na oposição que as posições políticas se mantenham imutáveis, mas que as fôrças de representação nacional encontrem no respeito do regime e no melhoramento das instituições um terreno comum, sôbre o qual possam trabalhar construtivamente pela felicidade do nosso povo e pelo engrandecimento do país.

E' êsse apêlo que desejo fazer ouvir, na noite de hoje, no recesso de cada lar brasileiro, onde houver uma família reunida, com o coração tocado pela divina esperança que nos infunde esta grande noite, e o espírito voltado para o trabalho, num comum anseio de ordem e de paz".

PROTEJA-SE DA CHUVA

PAPAI NOEL — Então, Chiquinho, você já preparou a sua lista de encomendas para o NATAL?

CHIQUINHO — Já, sim, senhor! Recortei um anúncio do O DRAGÃO, botei num envelope, assinei, e mandei para a sua casa. Agora, espero que antes do Natal você me mande alguma coisa, para eu dar de Festas à minha mãe, está bem?

Tudo ali é de ótima qualidade e custa pouco. Sim, porque O DRAGÃO, o rei dos barateiros, é a maior organização em louças, cristais, aluminios e artigos finos para presentes — Rua Larga, 191-193 (em frente à Light). NÃO TEM FILIAIS.

Clinica Médica em Geral
DR. LICINIO SANTOS
Fígado — Intestino — Estômago
Edifício de A NOITE — Sala 613
Fone — 23-6975

CHAPÉUS — BARRACAS PARA PRAIA
O ARCO IRIS
R. ASSEMBLÉIA, 77

Dr. Ferreira Filho
OCULISTA
R. Assembléia, 164-3.º and. S. 301.
Telefone 42-9545

O terceiro casamento de Joe Louis

CONTINUAÇÃO DA 1.ª PAG. DO 1.º CAD.

se obteve com Rose Moran, abastada proprietária de salões de beleza e fabricante de cosméticos a quem, por vêzes, se dá o nome de "A Elizabeth Arden do Harlem".

A cerimônia teve lugar na residência da noiva, no subúrbio novaiorquino de St. Albans, e o oficiante foi o reverendo M. Lee Wilson, pastor da Igreja Batista do Covent Avenue, Nova Iorque.

Êste foi o terceiro casamento do pugilista "colored", que conta quarenta e um anos de idade. Os dois casamentos anteriores foram com Marva Trotter, de Chicago. E foi o segundo de Rose Moran, de quarenta e dois anos, que recuperou seu nome de solteira depois de se divorciar.

Entre os cento e vinte e cinco convidados contavam-se numerosas figuras populares, entre as quais os diretores de orquestra Count Basie, e Tools Williams e Roy Campanella, o famoso "catcher" de baseball dos Dodgers.

Em tom de graça, um jornalista perguntou a Joe se sua noiva havia jurado obedecer-lhe, durante a cerimônia.

"Creio que não — respondeu o noivo — somente amar e respeitar, o que já é bastante, não achai!" Além de seus estabelecimentos de beleza, a nova Sra. Louis é sócia de uma fábrica de cosméticos em Chicago.

ATIROU-SE DO AVIÃO!

CONTINUAÇÃO DA 1.ª PAG. DO 1.º CAD.

atirou-se ao espaço. Para um avião em vôo a altura era pequena, mas considerável para um salto e o homem, ante o olhar horrorizado do lavrador, única testemunha do pulo mortal, chegou ao solo despedaçado.

Tratava-se do piloto comercial José Juracy de Oliveira, que havia deixado o Rio com destino a Belo Horizonte, onde esperava passar o Natal na companhia da noiva e de sua família aqui residente, na avenida Bias Fortes n.º 1.122. Contava 27 anos de idade, era natural de Juiz de Fora e irmão do jornalista Jader de Oliveira, do "Diário de Minas", desta capital. Era brevetado pelo Aero Clube de Minas Gerais. O aparelho, que depois de incendiar-se destroçou-se contra a montanha era um "Cessna" de prefixo PP-AQZ. O corpo, removido para esta capital, foi sepultado no cemitério do Bonfim.

Vinte e sete mortos nas inundações

CONTINUAÇÃO DA 1.ª PAG. DO 1.º CAD.

vam-se a mais de 100 milhões de dólares.

Vários rios, o San Joaquin, o Stanislaus e o Toulouse, na Califórnia Central, estão em enchente, e ameaçam Stockton (70.000 habitantes), assim como diversas outras localidades dessa rica região agrícola.

Vinte mil pessoas vindas de Yusa City e de Marvsville tiveram que refugiar-se nas localidades próximas, devido à enchente do rio La Plume.

O tráfego ferroviário e rodoviário está interrompido em quase tôda a região.

A cidade de Eureka, na Califórnia do norte, está isolada completamente.

ORÇAMENTO DE PAZ PARA 1956

MOSCOU, 26 (De Henri Shapiro, da UNITED PRESS) — A Rússia anunciou hoje, um "Orçamento de Paz" para 1956, que reduz as despêsas militares em dez por cento do custo atual.

O projeto que dá a conhecer as verbas orçamentárias, foi dado a conhecer na sessão inaugural da reunião especial do "Soviet" Supremo (Parlamento) indica que o govêrno russo prestará maior atenção ao problema da construção de casas, produção de artigo de consumo e da indústria.

O ministro da Fazenda, sr. Arseni Zverev, apresentou o orçamento num discurso em que, pela primeira vez em muitos anos, não se ataca nenhuma potência ocidental nem se acusa o ocidente de designios agressivos contra a União Soviética.

ESFÔRÇO PARA EVITAR O AUMENTO DOS COLÉGIOS

CONTINUAÇÃO DA 1.ª PAG. DO 1.º CAD.

Brissac, confirmou plenamente o que antecipamos em nossa edição de sábado, sôbre o seu próximo encontro (possivelmente ainda hoje) com o titular da pasta da Educação e Cultura, Prof. Abgard Renault, a fim de tratar da questão suscitada com o anunciado aumento das mensalidades escolares.

— Ainda não posso garantir que seja hoje o encontro — disse-nos o responsável pela política dos preços — mas pretendo, tão logo me seja possível, entrar em contato com o ministro da Educação, com o objetivo de desincumbir-me da missão que me foi atribuida, como se sabe, pelo plenário da COFAP.

MANUTENÇÃO DAS TAXAS

Como indagássemos se levava o coronel algum plano, algum estudo sôbre que se assentassem as conversações a serem mantidas com as altas autoridades do ensino, respondeu-nos êle:

— Não, levo apenas a incumbência do plenário, com uma exposição do que foi levado ao seu conhecimento, para que se encontre um meio de evitar o aumento em perspectiva. A idéia é, aliás, essa mesma: a de manter as taxas escolares nos mesmos níveis anteriormente cobrados.

NÃO VAI INTERVIR NEM TABELAR

Disse-nos, em seguida, o coronel Rubem Brissac que não vai intervir nem tabelar os colégios, pois isso escapa, a seu ver, as atribuições do órgão que dirige.

— Vou, apenas — frisou — ter um entendimento com o ministro Abar Renault, com êle trocar idéias a respeito do assunto. Não é função da COFAP condenar todo mundo, mas apenas aquêles que se excedem. Não podemos pensar no ensino gratuito, embora isso seja o ideal e o desejo de todos, e para lá estejamos caminhando paulatinamente. Mas o aparecimento de elementos que não podem ser contidos nem mesmo pelo próprio sindicato de classe — no caso o dos proprietários de estabelecimentos de ensino — nos leva a, em cumprimento a uma missão que nos foi atribuida, procurar saber com as altas autoridades do Ministério da Educação até que ponto será possível manter as mensalidades dos colégios nos níveis atuais.

JÁ INICIADA A COBRANÇA

Ao que apurou a reportagem de A NOITE, alguns colégios, sem esperar mesmo a solução do caso, já estão cobrando novos preços aos pais de seus alunos.

Podemos citar, inclusive, o que vem ocorrendo com um dos mais conhecidos estabelecimentos de ensino secundário situado na zona sul da cidade. Ali, para o primeiro período, que foi, no ano corrente, de 1.400 cruzeiros, estão exigindo 2.000 cruzeiros, com um aumento, portanto, da ordem dos 600 cruzeiros.

Quanto às matrículas, antes de 1.000 cruzeiros, estão cobrando 1.200 cruzeiros.

DOIS HOMENS E UMA MULHER

CONTINUAÇÃO DA 1.ª PAG. DO 1.º CAD.

tou-o com dois tiros de revolver. A ocorrência teve lugar na rua Imbaú, no morro "Costa Rabo", em Acary.

O CRIME

Residiam ali o entregador de pão, Luiz Ferreira da Silva, solteiro, de 24 anos, e sua amante, Isabel Ferreira, solteira, de 20 anos. Há tempos, Luiz, penalizado ante a situação financeira do biscateiro Carlindo Ujgino Leão, solteiro, de 33 anos, consentiu que êle fôsse morando em sua companhia até melhorar de vida. Carlindo, no entanto, não soube corresponder à amizade do amigo e procurou conquistar-lhe a amásia. Por vezes, êste, ao chegar à casa para almoçar, encontrava Carlindo, que se aproveitava de sua ausência para assediar Isabel. No último sábado, à tarde, Luiz saiu para trabalhar e ao regressar à casa, mais cedo do que de costume, surpreendeu o outro em companhia da mulher. Isabel, prevendo qualquer anormalidade, retirou-se, logo que viu o amante. Luiz, reforçada sua desconfiança de traição, exigiu de Carlindo uma explicação. Discutiram os dois e entraram em tremenda luta corporal. Conseguindo subjugar o adversário, Luiz sacou do revólver e fêz um disparo. O projetil atingiu em cheio a cabeça do rival. O criminoso ainda fêz outro disparo, que penetrou no pescoço do biscateiro. Perpetrado o crime, Luiz fugiu, indo homisiar-se na casa n.º 1096 da avenida Homem de Melo, em Osvaldo Cruz, residência de sua avó, tomando depois rumo ignorado.

A Polícia no local

O comissário Manoel Vilarinho, do 24.º distrito policial, logo que teve conhecimento do fato, dirigiu-se para o local em companhia do detetive Inacio. O barracão estava completamente em desalinho, com vários móveis quebrados. O corpo da vítima achava-se estendido em decúbito ventral, junto à cama.

Depois das formalidades de praxe, o cadáver foi removido para o necrotério do Instituto Médico Legal.

O comissário deteve a amante do criminoso, levando-a para a delegacia, para maiores esclarecimentos.

Isabel declarou à autoridade que o morto era muito respeitador e nunca tentara abusar dela. Acrescentou, no entanto, que Carlindo, quando Luiz não se achava em casa, permanecia quase todo o dia em sua companhia, saindo quando estava na hora do amante voltar para casa. Declarou, também, que Luiz tinha muito ciume dela com o biscateiro.

Estraçalhados nos próprios bancos

CONTINUAÇÃO DA 1.ª PAG. DO 1.º CAD.

Comunicado o fato à estação local e à de Luiz Carlos, foram mobilizados os recursos que se tornaram possíveis na ocasião, enquanto as autoridades policiais desta cidade entravam em contato com as de São Paulo, solicitando a remessa de ambulancias e bombeiros.

Mais tarde, chegaram vinte ambulancias ao local do desastre e uma guarnição do Corpo de Bombeiros com oito carros e um autofarol.

Foram retirados dos escombros catorze cadáveres. Alguns passageiros morreram estraçalhados em seus próprios bancos. Cêrca de uma centena de feridos foi removida para a cidade de Jacarei e a de Mogi das Cruzes, pois a Santa Casa local não foi suficiente para abrigar a todos. Quatro dêles faleceram na Santa Casa, elevando a dezoito o numero de mortos, cujos despojos ainda não foram identificados.

Laboratório de Pesquisas Clínicas
DR. LAURO STUDART
Exame de urina, escarro, gas, etc. Sôro, diagnóstico da sifilis. Exames de sangue para esclarecimentos de focos. Diagnóstico precoce da gravidez. Tubagem duodenal. Metabolismo basal
Laboratórios: "Edifício Darke" - Av. 13 de Maio, 23-22.º — Salas 2215 - 16
ABERTO DAS 8 AS 19 HORAS
Fone: 42-3027

Telefone para CARIOCA-REPORTER: 43-3349

FATOS DO DIA

★ *Natal bem festejado. Mensagens de paz e confraternização de pelo mundo inteiro.*

★ **O Clube de Engenharia comemorou o seu septuagesimo quinto aniversário. Instituição cheia de glórias.**

★ *Feiras-livres e nova regulamentação. Medidas enérgicas para uma fiscalização em regra. Mas não haverá fiscalização de comércio.*

★ **Reestruturação política rodoviária. Primeiro decênio. Uma grande solenidade no Departamento de Estradas de Rodagem. Estarão presentes o chefe do govêrno e seus ministros.**

★ *Hoje, ao Tribunal Federal de Recursos, eleição dos novos presidente e vice.*

★ **O navio "Santa Marta". Prisão preventiva para os implicados no rumoroso caso. Vai ser pedida ao juiz da 15.ª Vara Criminal.**

★ *Divisão Aeroterrestre, antiga Escola de Pára-quedistas do Exército. Hoje, data aniversária. Receberão o "brevet" o general Djalma Ribeiro e o coronel Santa Rosa.*

★ **Bons ventos o levem... Segue, hoje, para o Sul, o "Cangaceiro". Prêllo de vela sul-americana, na Argentina. Comanda-o o imediato Mário Innecco.**

★ *Aumento dos marítimos. Esperada a decisão, amanhã, na Federação Nacional. Depois, mesa-redonda no M. do Trabalho.*

★ **Hoje, na capela do Colégio Militar. Missa pela alma do general Canrobert.**

★ *Congresso Nacional. Hoje, reabertura dos trabalhos. Falarão vários oradores.*

★ **O gol da morte... Colocou o tento vitorioso nas redes, e, na corrida para o segundo, chocou-se com a cêrca do campo. Ruptura da bexiga e poucos momentos de vida. Em Florianópolis. Chama-se Natércio Araújo.**

★ *Vestidos de Papai Noel... Alguns malandros andaram "agindo", em nome de instituições de caridade... Um deles teve as barbas arrancadas... Em Copacabana.*

R. M.

Debates a partir de amanhã na Câmara Federal

CONTINUAÇÃO DA 1.ª PAG. DO 1.º CAD.

serão declarados instalados os trabalhos e suspensa a sessão.

ORGANIZAÇÃO DA ORDEM DO DIA

No dia seguinte ainda não haverá ordem do dia em nenhuma das casas legislativas. Sendo assim, somente na quarta-feira começarão a Câmara e o Senado a deliberar, organizadas as respectivas Ordens do Dia. Já na terça-feira, porem, no Palácio Tiradentes, esperam-se iniciados os debates em torno da prorrogação do estado de sítio, não tomando parte a bancada da U. D. N., conforme anunciou um dos seus vice-líderes.

NO BLOCO DA MAIORIA

A maioria está firme quanto à necessidade da prorrogação do estado de sítio e seguirá a mesma linha de conduta quando da adoção da medida. Estando ainda em Belo Horizonte, ligeiramente enfêrmo, tendo inclusive ficado alguns dias acamado, acredita-se que o sr. José Maria Alkmin não venha a tomar parte nesta segunda batalha, ficando no comando político da maioria o representante baiano Vieira de Melo.

HOMOLOGAÇÃO QUINTA-FEIRA

Pelo visto, a homologação do estado sítio será levada a efeito na Câmara, possivelmente, na reunião de quinta-feira próxima. A maioria estará presente, sendo para isso tomadas tôdas as providências necessárias. Não houve, hoje, qualquer reunião da bancada pessedista, registrando-se apenas as conferências costumeiras do presidente do partido, com seus companheiros da direção.

Nova urgência para os aumentos dos funcionários civis e militares

CONTINUAÇÃO DA 1.ª PAG. DO 1.º CAD.

ças, será reiniciado o exame da Reclassificação.

Conferenciaram o líder e o relator

A fim de tratar do assunto, o relator da matéria naquele órgão, Sr. Pereira da Silva, foi avistar-se hoje com o líder da maioria, Sr. Gustavo Capanema, com quem acertou os detalhes referentes à apresentação do requerimento que manda renovar a urgência para a proposição.

Segundo nos disse o representante pessedista pelo Amazonas, está havendo, na Comissão de Finanças, absoluta unidade de vistas para que se conclua o trabalho dentro destas 48 horas.

Questão de honra

— Os membros da Comissão — frisou o Sr. Pereira da Silva — consideram uma questão de honra a terminação do exame que vêm fazendo, desmentindo, assim, aquêles que têm propalado não poder ela concluir senão daqui a 3 meses uma tarefa já de menor importância, desde que devidamente esclarecida sôbre a matéria de todos os destaques apresentados.

Votação conjunta

Informou-nos, ainda, o relator geral do Plano de Reclassificação que a discussão e votação, tanto do aumento dos militares como daquele projeto, serão feitas conjuntamente.

Esta é, pelo menos, a tendência e o pensamento de todos os componentes do órgão técnico, que se vem desdobrando para concluir o mais rapidamente possível a missão de que foi incumbida.

MILHARES DE OPERÁRIOS BENEFICIADOS

PORTO ALEGRE, 26 (Serviço especial de A NOITE) — Em face da intervenção do delegado do Ministério do Trabalho, foi concedido aumento de salários aos trabalhadores da indústria do sabão, velas, óleos vegetais e refinação de petróleo.

Vários milhares de operários foram beneficiados.

Telefone para CARIOCA-REPORTER: 43-3349

A NOITE
PRAÇA MAUA N.º 7
Redator-chefe: CARVALHO NETTO
Redator-secretário: LINCOLN MASSENA
Gerente: JOEL MAGALHAES

Redação, administração e oficinas
Telefones: Mesa de ligações internas: 23-1910
Informações: 23-1555
Carioca-Reporter: 43-3349

ANUNCIOS
Departamento de Publicidade: 23-1910 — Ramais 10 e 45

ASSINATURAS
Brasil, América, Portugal e Espanha

	Cr$
6 meses	240,00
12 meses	400,00

Outros países:

	Cr$
6 meses	360,00
12 meses	700,00
Número avulso	2,00

INSPETOR-VIAJANTE
Manoel Pinto Figueira Junior

SUCURSAIS
Belo Horizonte — Rua Tupis, 25
Representante Comercial em São Paulo: Armando Peixoto — Av. Ipiranga, 879 — 130 — Sala 181

Fone 36-4564

AGENCIA DA AVENIDA
Para recebimento de anuncios e assinaturas
AVENIDA RIO BRANCO canto da Rua Rodrigo Silva
Telefone 42-7641

Esta edição compõe-se de 16 páginas, divididas em duas secções que não podem ser vendidas separadamente

MENSAGEM DA UNE
AOS ESTUDANTES DO BRASIL

Ao ensejo das festividades do Natal, a União Nacional dos Estudantes, através do seu presidente, universitário Carlos Veloso de Oliveira, lançou a seguinte saudação aos estudantes brasileiros.

"No momento em que tôda a humanidade se concentra, espiritualmente, nas comemorações da data do nascimento daquêle que serviu de mensageiro da paz, do amor e da concórdia entre os homens, indicando o verdadeiro caminho onde podemos colhêr os frutos dignos com a nossa evolução natural, nós da União Nacional dos Estudantes, lançamos a nossa palavra de saudação a todos os estudantes brasileiros, na esperança de que através do sentimento de união, concórdia e do mais perfeito entendimento, possamos, todos nós, encontrar o laço formidável da verdadeira formação da fôrça de nossa classe para as nossas reivindicações no amanhã.

Sejamos nós estudantes os verdadeiros arautos da compreensão entre os homens, quando a nossa pátria está a exigir de todos os brasileiros aquêle respeito e àquela veneração pelas nossas tradições e pelas nossas leis. Só poderemos ser fortes como uma grande nação, dentro do respeito à faixa que serve de lema aos brasileiro: "Ordem e Progresso".

Nesta oportunidade, a União Nacional dos Estudantes envia esta montagem extensiva às excelentíssimas famílias dos estudantes brasileiros, de modo que onde houver um estudante, seja êste o mensageiro fiel dos nossos mais sinceros votos de um feliz Natal, traduzindo a eterna mensagem da paz e da confraternização entre os homens: "Glória a Deus nas alturas e paz na terra aos homens de boa vontade".

Telefone para CARIOCA-REPORTER: 43-3349

Nova legislação para as pensões militares

Realiza-se, amanhã, às 15 horas, na sede do Clube Militar, à avenida Rio Branco, 251, uma conferência sôbre a nova legislação social para as pensões militares.

A palestra será pronunciada pelo general Valerio Braga que há muito vem estudando essa questão já tendo se manifestado em várias ocasiões contra a disparidade de remuneração entre militares da ativa e os beneficios dos aposentados.

Para o ato estão convidados todos os interessados.

Presentes de real valor...
Joias finas
Pratarias
Joalheria Schupe
Gonçalves Dias, 49

BRONQUITE — ASMA — TUBERCULOSE
PREVENÇÃO — DIAGNÓSTICO — TRATAMENTO
DR. AVELINO ALVES
RADIOGRAFIA DOS PULMÕES — RESULTADO IMEDIATO
R. ALVARO ALVIM 31 - 5.º and. — T. 22-6939. De 15 às 19 hs.

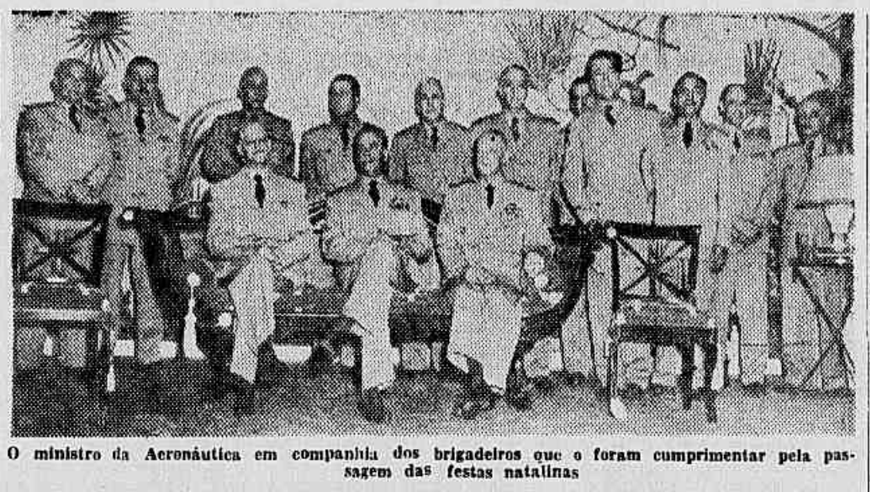

O ministro da Aeronáutica em companhia dos brigadeiros que o foram cumprimentar pela passagem das festas natalinas

OS OFICIAIS-GENERAIS DA AERONAUTICA
APRESENTARAM CUMPRIMENTOS AO MINISTRO ALVES SECCO

Expressiva cerimônia realizada no gabinete do ministro da Aeronáutica, por ocasião dos festejos natalinos — Representando o pensamento dos presentes, falou o major-brigadeiro Armando de Souza Melo Ararigboia, chefe do Estado Maior da Aeronáutica

Os oficiais-generais da FAB, ora nesta capital, por ocasião da passagem das festas de Natal, compareceram ao gabinete do titular da pasta da Aeronáutica, major-brigadeiro Vasco Alves Secco, a fim de apresentarem ao ministro votos de felicitações pelo transcurso da data e, também, pela entrada do ano novo que se avizinha.

Ao ato — que teve lugar no Salão Nobre do Ministério da Aeronáutica — compareceram os seguintes oficiais: majores-brigadeiros Armando de Souza Melo Ararigboia, Álvaro Hecksher e Francisco de Assis Corrêa de Melo, respectivamente, chefe do Estado Maior da Aeronáutica, diretor-geral do Ensino e etc. da 3.ª Zona Aérea; brigadeiros Carlos Rodrigues Coelho, cte. do Nucataer, Manoel Narciso Castelo Branco, diretor-geral de Intendência da Aeronáutica, Raimundo Vasconcelos de Aboim, diretor-geral da Aeronáutica Civil, Henrique Feluss, cte. da Escola de Aeronáutica, dr. Edgard Corrêa de Mello, diretor-geral de Saúde da Aeronáutica, Reinaldo Joaquim Ribeiro de Carvalho Filho, diretor-geral do Pessoal da Aeronáutica, Gabriel Grum Moss, cte. da Escola de Comando e Estado-Maior da Aeronáutica, Antônio Alves Cabral, cte. da 1.ª Zona Aérea, Márcio de Souza Melo, subchefe do Estado Maior da Aeronáutica, dr. Antônio Melibeu da Silva, diretor do Hospital Central da Aeronáutica, e ainda os coronéis Hélio Costa, diretor-geral de Rotas Aéreas, Renato Rodrigues; representando o Diretor de Engenharia, Anísio Botelho, chefe de gabinete do ministro, Othelo Ferraz, chefe de Relações Públicas do Gabinete do ministro, Nelson Freire Lavanert Vanderlei, subchefe do Estado Maior, Luiz Vieira Maldonado, Jair Américo dos Reis e todos os oficiais que servem no Gabinete do titular.

O major-brigadeiro Armando de Souza e Melo Ararigboia, chefe do Estado Maior da Aeronáutica, interpretando o pensamento dos presentes, pronunciou, na ocasião, as seguintes palavras, ao saudar o ministro:

"Propicia esta antevéspera de Natal a reunião aqui, em tôrno de V. Ex.ª, dos oficiais-generais da F. A. B. e dos oficiais superiores em função de chefia e de direção, para externar os sentimentos que esta época do ano faz aflorar e que simbolizam as esperanças e os anseios de tôda uma classe devotada, por formação, por índole e por princípio, a ideais alevantados, ideais que estão acima res em função de chefia e de diterêsses subalternos e do entrechoque de ambições azinhavradas.

A Fôrça Aérea Brasileira, sr. Ministro, está hoje cerrando fileiras em tôrno de V. Ex.ª, com os olhos voltados para o futuro, certa de que o próximo ano irá marcar o início de uma fase de desenvolvimento, ante as perspectivas de novos horizontes e de maior compreensão de suas necessidades imediatas.

Na qualidade de Comandante-em-Chefe da Fôrça Aérea Brasileira, polariza hoje V. Ex.ª, tôda uma imensa soma de prestigio, de dedicações e de amizade, conquistados pela retidão do seu passado, pelo conhecimento do muito que precisa ser feito, e, sobretudo, pela cura humana e afetiva que soube desdobrar em tôrno de sua personalidade, e que hoje se estende a todos os quadrantes onde haja elementos de nossa Aeronáutica.

E é como intérpretes dessa grande maioria, senão de sua totalidade, que os auxiliares imediatos de V. Ex.ª aqui estão para apresentar os seus votos de um alegre Natal, no doce e feliz aconchêgo de um lar cristão, e transmitir-lhe as esperanças que a F.A.B. inteira deposita em V. Ex.ª no novo ano que se inicia, como marco de partida de uma fase de engrandecimento e de progresso para a nossa Aeronáutica.

E que a "Glória a Deus nas alturas e paz na terra aos homens de boa vontade" seja, ainda desta vez, o símbolo de um desejo unissono e atuante para todo o Brasil".

Ao finalizar o discurso do chefe do Estado-Maior, o ministro Alves Secco, pronunciou breves palavras, agradecendo a demonstração de simpatia que estava sendo alvo, finalizando com significativas frases de retribuição aos votos que formularam aquelas altas patentes da Fôrça Aérea Brasileira.

Pansexol
DRAGEAS
E' um tônico estimulante, que dá viva, vigor e vitalidade aos organismos envelhecidos, cansados, debilitados, formula do Prof. Antonio Austregésilo.

DIPLOMAÇÃO DOS ELEITOS ATE' O PROXIMO DIA DOIS

Declarações do Sr. Vitorino Freire em Pôrto Alegre

PORTO ALEGRE, 26 (Serviço especial de A NOITE) — Abordados pela reportagem, tanto o Sr. João Goulart como o Sr. Vitorino Freire disseram que os encontros aqui mantidos não se revestiam de qualquer significação política especial, servindo apenas para uma troca de idéias generalizada sôbre a atualidade política.

Em palestra com o líder pessedista maranhense, êste disse ter relatado ao sr. João Goulart, os episódios de que participou, diretamente.

Fêz o político maranhense candentes críticas à atuação da U. D. N., no quadro da política nacional e particularmente no seu Estado. Quanto ao P. S. D., afirmou que o acôrdo com o P. T. B. não somente iria perdurar como se consolidará, ainda mais. Destacou, a êste respeito, a atuação da geração moça de pessedistas, que exerceu papel preponderante na formação da frente que deu a vitórias às candidaturas dos srs. Juscelino Kubitschek e João Goulart.

Informou, também, o sr. Vitorino Freire que o presidente do Superior Tribunal Eleitoral, sr. Luiz Gallotti, manifestou o desejo de proceder à diplomação dos eleitos até o próximo dia 2 de janeiro.

Referindo-se à política maranhense, declarou que o brigadeiro Cunha Machado, que concorreu, como dissidente do P. S. D., ao cargo de governador, vinha de ser expulso do partido por decisão do diretório e da bancada.

"Meu voto no partido — acentuou — foi ostensivo e claro, pela expulsão, em vista de se tratar de elemento de má conduta política habitual".

O sr. Vitorino Freire regressou ao Rio.

Telefone para CARIOCA-REPORTER: 43-3349

FERIDAS ECZEMAS ESPINHAS e QUEIMADURAS
POMADA CALENDULA CONCRETA

Diplomata receberá o prêmio "General Tasso Fragoso"

No próximo dia 4 de janeiro, realizar-se-á na Biblioteca do Exército a solenidade da entrega do Prêmio General Tasso Fragoso em comemoração de fundação daquela biblioteca.

A solenidade terá lugar na sede da Instituição (Edifício da Guerra, 3.º andar, Ala Marcílio Dias) e será presidida pelo ministro da Guerra, general Henrique Batista Duffles Teixeira Lott.

Falará em nome dos premiados o diplomata e escritor Renato de Mendonça que recebeu o prêmio General Tasso Fragoso, de Cr$ 50.000,00, pelo seu livro "Fronteira em Marcha", a aparecer proximamente em edição de dez mil exemplares.

Debate em tôrno da venda de um navio

PORTO ALEGRE, 26 (Serviço especial de A NOITE) — O conhecido ruralista Aramy Silva declarou que o vapor "Sinuelo", dotado de câmaras frigoríficas, não deve ser vendido. Sôbre o caso são divergentes os pontos de vista dos diversos elementos representativos das classes rurais, havendo os partidários da venda do navio, por considerarem que o mesmo dá grandes prejuízos ao Instituto Riograndense de Carnes.

A iniciativa da venda do "Sinuelo" partiu da Federação Rural, mas se a realizarem, diz o sr. Aramy Silva, "não tenho dúvida de que irão lastimar, mais tarde, tal decisão".

E acrescentou o conhecido ruralista:

"Para mim, essa venda será o terceiro grande êrro contra os interesses das classes rurais do Rio Grande do Sul".

BRASILEIROS AGRACIADOS PELO REI DA NORUEGA — Em reconhecimento ao trabalho de aproximação entre o Brasil e a Noruega, foram agraciados por ordem de sua majestade o rei Haakon VII da Noruega, com a comenda de Santo Olavo, o senhor Alberto Flores, assistente do ministro da Aeronáutica e com a Cruz de Cavalheiro dessa mesma ordem, os Srs. Trajano Furtado dos Reis e Francisco Duarte de Oliveira, respectivamente diretor da divisão legal da Diretoria de Aeronáutica Civil e consultor jurídico do Ministério da Aeronáutica. As condecorações foram entregues pelo ministro Nils Auton Jorgeson, em cerimônia realizada em sua residência nesta capital. No cliché, um flagrante dêsse acontecimento, vendo-se os agraciados, a princesa Ragnilda da Noruega e o Sr. Frederik Ludvigen da Scandinavian Airlines System

Os trabalhos legislativos da Câmara do Distrito Federal

Síntese do relatório apresentado pelo primeiro secretário — 4.386 discursos pronunciados pelos vereadores — Créditos concedidos ao Executivo para a realização de obras públicas — Requerimentos, indicações e projetos aprovados na sessão legislativa de 1955

Por vêzes, espíritos mal avisados, têm procurado denegrir a Câmara do Distrito Federal, tratando-a como se a um órgão ineficiente, demonstrando desconhecer na realidade, o que é o Legislativo Carioca, tudo quanto êle produz no interêsse do povo, na sua luta constante, para a fixação das bases do próprio regime democrático.

Depois de um longo período, em que o povo se viu privado do exercício democrático do voto, as Câmaras passaram a ter uma função de alta relevância, sobretudo a de reeducar o cidadão, conduzindo-o pelos ásperos caminhos da política partidária, orientando-o na escôlha de seus representantes, encaminhando-o na defesa dos seus mais lídimos interêsses, defendendo-o na solução dos seus problemas básicos.

E é o que tem feito a Câmara do Distrito Federal, em todo o seu período de funcionamento, após o regresso do país às normas democráticas.

Não é comum, que o primeiro ano de uma legislatura produza algo que possa encarecer os relevantes serviços de uma Casa de Congresso. A modificação de seus quadros, com o ingresso de elementos novos e inexperientes, é o motivo principal dêsse estado de apatia dos órgãos legislativos. Isso, entretanto, não se verificou com a Câmara do Distrito Federal, que pôde, no exercício que recentemente encerrou, realizar trabalhos meritórios e relevantes, em benefício da coletividade carioca.

O trabalho do Legislativo da Cidade está magnificamente fixado e demonstrado no Relatório que a atual Comissão Diretora acaba de apresentar, para o conhecimento de seus pares.

Trata-se de uma coleta de dados do melhor teor, através dos quais se poderá conhecer tudo quanto aquela Casa Legislativa vem de realizar no último exercício.

Com relação, por exemplo, à atuação dos vereadores na tribuna da Câmara podemos notar que nada menos de 4.386 discursos foram pronunciados, abordando os mais variados assuntos. No cômputo dos créditos, dados pela Câmara, para que o Poder Executivo pudesse realizar a obra administrativa de interêsse do povo, foram concedidos os seguintes: pagamento de abono especial temporário; auxílio ao Montepio dos Empregados Municipais; auxílio à Administração dos Estádios Municipais; Congresso Interamericano de Cirurgia; Museu de Arte Moderna; Fundação Getulio Vargas; Jardim Zoológico, Escolas Municipais, Departamento de Prédios e Aparelhamentos Escolares, Escola de Educação Física, Escola Industrial Orsina da Fonseca, construção de uma Escola Normal, em Campo Grande e outra na zona da Leopoldina; Departamento de Imprensa Nacional, desapropriações, Hospital-Colônia de Curupaiti, Hospital-Dispensário Miguel Pereira, Hospital Paulino Werneck, Hospital Jesus, Maternidade Fernando Magalhães, Ambulatório, Pôsto de Puericultura, creches, asilos, Viaduto de Triagem, abrigos desmontáveis para passageiros, calçamento de diversos logradouros, pavimentação e obras complementares, construção de conjuntos residenciais para funcionários municipais, lotados na ilha do Governador; canalização de rios, instalação de bicas públicas, abastecimento d'água, passagens subterrâneas, construção de departamentos de Limpeza Urbana, extensão de rêdes elétricas e melhoramentos da Polícia de Vigilância, Maternidade São Cristovão e instalação de ônibus em vários subúrbios cariocas, construção de túneis, obras destinadas a resolver o problema das enchentes, construção de uma usina elétrica, destinada a fornecer energia elétrica à Cidade e ao Metropolitano; obra de saneamento das favelas cariocas, bem como a construção de casas populares; construção das avenidas Radial Oeste, Perimetral, Norte e Sul, Portuária, Copacabana, Cais do Pôrto, etc.

Dentre essas dotações, é mister salientar a que foi destinada à realização do XXXVI Congresso Eucarístico Internacional, conclave que reuniu, no Rio de Janeiro, mais de um milhão de peregrinos, milhares dos quais tiveram oportunidade de apreciar, nos salões do Legislativo carioca a Exposição Mariana que ali teve lugar, sob o patrocínio da Hora Azul.

O problema da autonomia do Distrito Federal, foi ardentemente defendido no Legislativo Carioca, através do trabalho da Comissão Especial de Autonomia, que lutou pela conquista do interêsse máximo do povo carioca. Aquela comissão acompanhou, de perto, todos os debates sôbre êsse assunto, na Câmara Federal e no Senado. O parecer da Comissão Especial do Senado, sôbre o projeto de reforma constitucional, que concede autonomia ao Distrito Federal, foi inserto em Ata. Com a aprovação obtida, êste ano, no Senado, caberá, no próximo, o pronunciamento, definitivo, da Câmara dos Deputados sôbre o assunto.

Nas suas relações com o poder Executivo, a Câmara recebeu cinquenta e nove mensagens numeradas e mais quatro sem número. Dessas mensagens, vinte e oito foram transformadas em projetos de lei.

Com relação aos seus deveres legislativos internos, a Câmara aprovou seis projetos de decretos legislativos e onze projetos de resolução legislativa.

No tocante ao trabalho dos senhores vereadores, a sua estatística acusa o seguinte resultado: foram apresentados mil duzentos e setenta e cinco requerimentos, sendo retirados treze e rejeitados três; em andamento se encontram trezentos e quarenta e nove e foram aprovados pelo plenário novecentos e dez. O prefeito respondeu a duzentos e vinte e sete requerimentos enviados pela Câmara; foram apresentadas mil cento e quarenta e duas indicações, enviadas às seguintes comissões: Finanças e Orçamento, mil cento e vinte quatro; Justiça, Segurança e Turismo, três; Viação e Obras, um, e Comissão Diretora, catorze.

Também no conjunto de trabalhos dos senhores vereadores, foram elaboradas, durante o último exercício legislativo, vinte e quatro leis, entre as quais destacamos: a que autoriza a abertura de um crédito de cinco milhões de cruzeiros, para aquisição de vacina contra a paralisia infantil; a que autoriza a emissão de títulos da dívida pública, dispõe sôbre a arrecadação e fiscalização de tributos; a criação da Companhia do Metropolitano do Rio de Janeiro, a criação do Calendário de cobranças dos tributos, a concessão de abono especial temporário aos servidores municipais, a que institui trezentas bolsas universitárias para alunos pobres das escolas municipais, a que dispõe sôbre a obrigatoriedade do exame abreugráfico na Prefeitura do Distrito Federal, a que cria o Serviço de Cadastro Lipásico na Secretaria Geral de Saúde e Assistência e a que cria o Serviço de Readaptação de Cegos, subordinado ao Departamento de Assistência Social, também da Secretaria Geral de Saúde e Assistência.

A Câmara vinha realizando, anualmente, cêrca de sessenta sessões extraordinárias, para discussão e aprovação de matérias de importância na pauta de seus trabalhos. Êste ano, entretanto, como medida de economia, a Câmara realizou, apenas, doze sessões, o que equivale ao recolhimento, aos cofres da municipalidade, de apreciável importância, a despeito de constar, a mesma, do orçamento.

No último mês do ano legislativo, a Prefeitura necessitou de verbas para compensação de créditos mais urgentes e da maior importância. Em seu socorro foi a Câmara dos Vereadores, que concedeu, ao poder legislativo, para a compensação de verbas, as seguintes dotações do seu Orçamento: — Código, 8.004, local 3452, — Construção de uma Garagem para a Câmara — Cr$ 8.000.000,00; local 3453 — Sonorização do plenário da Câmara, a importância de Cr$.. 2.000.000,00; Código 8000, local 1110, Restos da Verba de Pessoal: — Cr$ 1.162 000,00. Essas verbas, concedidas ao Poder Executivo, para compensações de crédito, somam, assim, a Cr$ 11.162 000,00.

As verbas acima constituiram economia da Tesouraria da Câmara, por determinação da Comissão Diretora. Entretanto, essa economia não ficou apenas nisso. Várias verbas foram recolhidas ao erário municipal, porque deixaram de ser aplicadas em face da política de compressão de despesas do órgão diretor do legislativo da cidade. As verbas em apréço são as seguintes: — Para pagamento do Pessoal do Quadro da Secretaria da Câmara — Cr$ 7.913.523,20; Funções gratificadas — Cr$ 18.750,00; Remuneração por substituições — Cr$ 680.966,60; Gratificações por serviços extraordinários ou técnicos — Cr$ 827.980,20; Sessões extraordinárias — Cr$ 156.941,90; Abono de emergência — Lei 769 — Cr$ 433.533,70; Abono de Natal — Lei 552 — Cr$.... 25.800,00; Pessoal em disponibilidade — Cr$ 183.019,30; Pagamento aos inativos — Cr$ 1.652.258,50; Representação do Presidente da Câmara — Cr$ 15.000,00; Representação dos Vereadores — Cr$ 39.500,00; Salário família — Cr$ ..... 806.650,00; Gratificação adicional — Cr$ 2 891.785,10; Subsídios dos Vereadores — Cr$ 491.000,00; (êsse saldo refere-se à parte fixa dos subsídios); subsídios dos Vereadores — parte variável — Cr$ 1.061.800,00.

Um fato inédito verificou-se no presente exercício legislativo da Câmara dos Vereadores: — sua Tesouraria encerrou seus trabalhos com o pagamento de todo os atrasados dos seus servidores, fazendo-o na mesma ocasião em que eram pagos os vencimentos de dezembro. Também a Imprensa Nacional, que não recebia suas contas pela edição dos atos oficiais da Câmara, desde que a mesma se instalou, em 1947, teve pagos, êste ano, todos os seus débitos.

Dessa forma, aquela Casa Legislativa iniciará o ano de 1956 sem quaisquer dívidas, o que revela o espírito administrativo dos seus órgãos diretores.

BANCO DE CRÉDITO PESSOAL S. A.
DESCONTA A 6 — 7 — 8 E 9%

Seus convidados...
sentir-se-ão lisongeados
quando o Senhor oferecer-lhes
a magnífica cerveja
Brahma Extra,
revelando assim
o próprio refinamento
e bom gôsto.
BRAHMA Extra
requinte de bom gôsto
PRODUTO DA CIA CERVEJARIA BRAHMA

ARTIGOS PARA PRESENTES A PREÇOS ESPECIAIS só na Casa "APIS" à rua da Alfândega, 212, quase esquina da Avenida Passos
Camisas — Meias — Lenços — Gravatas — Pijamas — Cama e Mesa — Grande sortimento de artigos para senhoras a preços de Festas

ADVERTE KONRAD ADENAUER, CHANCELER DA REPÚBLICA FEDERAL DA ALEMANHA

PERIGO PARA TODO O MUNDO

"O progresso técnico pode ser uma bênção, mas pode ser, também, uma grande maldição para a Humanidade", observa o chanceler alemão

NOVO EMBAIXADOR ARGENTINO NA ESPANHA — MADRI, Espanha — O almirante Samuel Toranzo, novo embaixador argentino junto ao govêrno espanhol (à direita, na fotografia), apresenta credenciais ao general Franco, no Palácio Nacional. Após a cerimônia, o embaixador argentino e o chefe de Estado espanhol conversaram, em particular, durante 20 minutos (I. N. S.)

BONN, 26 (U. P.) — O chefe do govêrno da Alemanha Ocidental, Konrad Adenauer, advertiu que o mundo continua a viver "em meio de pavorosos perigos".

"Necessitamos de muita fortaleza, muita paciência e muita fé na vitória das luzes, para superar o perigo", disse Adenauer em sua mensagem de Natal gravada e transmitida por tôdas as emissoras ocidentais alemãs.

"Vivemos — acrescentou — num período de inquietação do mundo que se converteu em perigo para todos. Êste perigo teve início há cinquenta anos. E o seu fim ainda não está à vista.

Está cheio de pavorosas guerras que causaram tremenda miséria e milhões de seres humanos e sacudiram os próprios alicerces de nossos valores morais. Êste período de inquietação assinalou-se também por um extraordinário progresso técnico, que pode ser uma benção, mas pode ser, também, uma grande maldição para a humanidade."

Adenauer fêz uma referência especial aos 17.000.000 de alemães que vivem na zona oriental, "ainda sob o peso da noite sem liberdade".

EISENHOWER E A "CORTINA DE FERRO"

MUNICH, 26 (United Press) — O presidente Eisenhower disse ontem aos povos da Europa Oriental que êle compartilha de sua fé em que algum dia "voltarão ao seio das nações livres do mundo". A mensagem do presidente dos Estados Unidos foi transmitida pela rádio "Europa Livre", através de 29 transmissores, a todos os povos do outro lado da Cortina de Ferro, em seis idiomas. A mensagem foi repetida várias vêzes durante o dia de hoje. Também foram transmitidas a mensagem de Natal do Papa Pio XII e o discurso do sr. John Foster Dulles, no qual o secretário do Departamento de Estado declarou que o povo dos Estados Unidos "confia em que prevalecerão a liberdade e a justiça".

A PALAVRA DO PAPA

CIDADE DO VATICANO, 26 (United Press) — O Papa Pio XII fêz uma advertência contra os perigos de novas explosões nucleares e pediu que se proibissem a explosão e o emprêgo das armas atômicas e de hidrogênio.

Assinalou o Santo Padre, contudo, que a proibição das explosões experimentais deve ser acompanhada de um acôrdo mundial simultâneo sôbre um sistema efetivo de inspeção, contrôle e desarmamento.

EXORTAÇÃO DA RAINHA DA INGLATERRA

SANDRINGHAM, Inglaterra, 26 (United Press) — A rainha Elizabete II pediu ontem ao mundo que mantenha o espírito de Natal durante o próximo ano e viva em paz, como o fazem os povos da Comunidade Britânica, "juntando os recursos de cada um para o benefício de todos".

"Não pode haver paz na terra sem boa vontade para com os homens", disse a rainha Elizabete II, falando pelo rádio para os povos da Comunidade Britânica, numa mensagem de Natal.

MENSAGEM DE GAMAL NASSER

CAIRO, 26 (United Press) — O premier Gamal Nasser enviou uma mensagem de Natal aos cristãos do Egito, dando-lhes garantias de boa vontade da parte de seu govêrno. A mensagem coincidiu com o fechamento das igrejas católicas na véspera de Natal, como protesto contra a decisão do govêrno de fechar os tribunais religiosos especiais.

PRÓXIMO O CONTRA-ATAQUE

TAIPEH, 26 (United Press) — O generalíssimo Chiang Kai Chek, presidente da China nacionalista, declarou ontem que está cada vez mais próximo o momento do contra-ataque nacionalista contra a China comunista.

Em mensagem de Natal, Chiang exortou os nacionalistas a apressarem os preparativos para êsse contra-ataque.

NATAL NO MINISTÉRIO DA EDUCAÇÃO — Realizou-se sábado último o Natal do Ministério da Educação e Cultura, com farta distribuição de brinquedos e prendas aos filhos dos funcionários daquela Secretaria de Estado que percebem vencimentos equivalentes ao salário mínimo. Na foto, aparecem o ministro Abgar Renault e o Sr. Orlando Calazza, seu chefe de gabinete, e respectivas espôsas, que abrilhantaram com a sua presença a festa de confraternização do MEC, que se realiza todos anos, constituindo já uma tradição.

PORTUGAL CONFIA NO JULGAMENTO DE HAIA

LISBOA, 25 (ANI) — "Chegou a nossa hora — e chegou também a sua, senhor pacifista Nehru, arauto da "não violência" no mundo", diz o "Diário de Notícias", de Lisboa, em editorial da autoria de seu diretor, Dr. Augusto de Castro. O artigo que se intitula "Tem a palavra o senhor Nehru", refere-se à resolução do govêrno português de levar o litígio com a União Indiana sôbre a invasão de Dadra e Nacaraveli, ao julgamento do Tribunal Internacional de Haia.

Tôda a imprensa portuguêsa tratou da questão, salientando o direito que assiste a Portugal. O "Diário da Manhã", diz em editorial assinado pelo seu diretor, Dr. Manuel Murias, chegou a hora de Nacaraveli, a hora de Dadra, pedaços da terra portuguêsa que não estavam esquecidos", e afirma: "desta feita, já a União Indiana não poderá esquivar-se ao veredicto de Haia".

O quotidiano "a Voz" também sob a assinatura do seu diretor, Correia Marques, confia igualmente na decisão do Tribunal de Haia e espera que essa decisão seja acatada pela União Indiana dizendo "para que a civilização perdure é preciso que viva o direito como instrumento e regra de vida. O ato praticado pelo govêrno português é, pois, de sua transcendência".

O "Diário de Lisboa", elogiando a ação do Ministro das Relações Exteriores declara: "Portugal que, neste longo e doloroso conflito, constantemente se dispôs a tôdas as negociações, reafirma dêste modo e neste momento o seu desejo de tudo fazer para que o litígio tenha sua justa solução".

O "Diário Popular" relevando Portugal atestou a maneira satisfatória de sua firme adesão aos princípios do direito internacional, não hesitando em submeter o pleito ao Supremo Tribunal Internacional e a conformar-se de antemão com a sua decisão: a União Indiana é, assim, posta perante a alternativa de se submeter ao direito ou de se desmascarar perante a opinião mundial".

NOVO BISPO

PORTO ALEGRE, 25 (Asapress) — Realizou-se, ontem, nesta capital, a "instalação" do novo bispo da Igreja Episcopal Brasileira, dom Edmond Machado Krischke, em substituição a dom Nataliel Pithan, que se afastou do cargo por motivo de saúde.

O SEGUNDO CENTENÁRIO DE MOZART

SALZBURGO, 26 (United Press) — O Festival de Salzburgo de 1956 será dominado pelo gênio musical de Wolfgang Amadeus Mozart, a fim de comemorar o segundo centenário do nascimento do grande compositor. No domínio operístico, somente serão apresentadas aqui, no próximo verão, as seguintes obras de Mozart: "Idomeneo", "O Rapto do Serralho", "Don Giovanni", "As bôdas de Figaro", "Cosi Fan Tutte" e "A Flauta Mágica". Regentes de fama universal celebrarão o gênio de Mozart, que nasceu nesta cidade há 200 anos. Atuarão aqui, durante o festival, Rafael Kubelik, Dimitri Mitropoulos, Eugene Ormandy, George Solti, Bruno Walter, George Szell e Karl Boehm.

HOJE no Mundo

Reclamam anistia política no Peru

CONSTITUIDO EXCLUSIVAMENTE POR MILITARES O NOVO GABINETE

LIMA, 26 (U. P.) — Um manifesto divulgado pelos principais partidos políticos diz que não foi satisfatória a solução dada pelo presidente Manuel Odria à crise política, com a nomeação de um gabinete constituído exclusivamente de militares.

O Movimento Democrata Cristão, o Movimento Social Progressista e o Partido Socialista disseram que a solução dada pelo Executivo à situação resultante dos acontecimentos de Arequipa não é a que o país reclama e sustentam que "um gabinete militar, afora o fato de dar aos oficiais das fôrças armadas um papel político que não lhes cabe, representa uma intimidação, fato que se acentua com a intervenção de pessoas que têm responsabilidade em outra esfera repressiva da vida do país".

Pede o comunicado que o processo eleitoral se desenvolva livremente, com tôdas as garantias constitucionais, alegando que para isto é preciso que seja revogada a Lei de Segurança Interna, modificado o Estatuto Eleitoral e decretada uma anistia política.

O NOVO GABINETE PERUANO

LIMA, 26 (United Press) — Foi constituído, ontem, o novo gabinete peruano, composto inteiramente de militares, figurando no mesmo três que integraram o primeiro gabinete da Junta Militar de Govêrno que o general Manuel Odria formou após a revolução de Arequipa, no dia 27 de outubro de 1948.

O novo gabinete está assim constituído:

Presidente do Gabinete e ministro da Fazenda — vice-almirante Roque Salidas; ministro das Relações Exteriores — contra-almirante Luis Edgardo Llosa; ministro do Govêrno e da Polícia — coronel Augusto Villacorta; ministro da Justiça e Cultos — general de brigada Felix Human Guerra; ministro da Guerra — general Enrique Indacochea; ministro de Fomento e Obras Públicas — tenente-coronel Robert Dianders; ministro da Marinha — contra-almirante Alfredo Sousa Almandoz; ministro da Educação Pública — general de brigada Juan Mendoza Rodriguez; ministro da Saúde Pública — general Alberto Lopez; ministro da Agricultura — coronel de aeronáutica Carlos Siles Baroni; ministro da Aeronáutica — major-general Enrique Bernales Bedoya; ministro do Trabalho e Assuntos Indígenas — coronel Augusto Romero Lowo.

Os novos ministros prestaram o juramento de praxe ontem, no palácio do govêrno.

GANHARAM OS EMPREGADOS DA LOTERIA

S. JUAN, Porto Rico, 26 (United Press) — Um grupo de empregados da Loteria Nacional de Puerto Rico ganhou o primeiro prêmio, denominado "El Gordo" da Loteria de Natal, que ascende a 150.000 dólares.

Foi esta a primeira vez que os próprios empregados da Loteria ganharam o referido prêmio. "El Gordo" foi anunciado quando faltavam cinco minutos para as sete horas de hoje, e instantes depois, os empregados, dominados pela emoção, começaram a gritar: — "Ganhamos, ganhamos "El Gordo". Nenhum dos empregados possuía mais de três frações do bilhete premiado, o que significa que o prêmio foi bem distribuído. O número da sorte foi o 23.130.

RECORDE DE ACIDENTES: SEIS MORTES POR HORA

CHICAGO, 26 (United Press) — As mortes por acidentes de trânsito baterão um "record", pois, até às 19 horas de ante-ontem já estavam ocorrendo à razão de 6 por hora.

Ao mesmo tempo, aumenta a lista de mortos em conseqüência das inundações no Oeste do país. A véspera do Natal é o dia mais perigoso do ano, no que se refere a acidentes do trânsito. Até às 19 horas de ante-ontem já haviam morrido 156 pessoas em acidentes de trânsito; 15 em incêndios; 1 em acidente de aviação e 17 em outros acidentes.

Telefone para CARIOCA-REPORTER: 43-3349

O PRIMEIRO TRANSATLÂNTICO ATÔMICO INGLÊS

LONDRES, 26 (UP) — A Grã-Bretanha está tomando a dianteira para construir o primeiro transatlântico impulsionado por energia atômica.

Peritos da Cunard Line, proprietária dos grandes transatlânticos *Queen Elizabeth* e *Queen Mary*, que são os maiores do mundo, iniciaram conversações com Sir John Cockroft, chefe do Centro de Investigações Atômicas de Harwell, para a construção de um navio atômico de 50 a 60.000 toneladas.

As fontes que deram a informação não disseram quando serão iniciados os trabalhos de construção, mas os peritos acreditam que o navio estará pronto dentro de uns dez anos.

Um funcionário da Cunard Line interrogado acêrca da informação, absteve-se de confirmá-la ou desmentí-la.

CRÉDITOS PARA A AMÉRICA LATINA

WASHINGTON, 26 (U. P.) — O Banco de Exportação e Importação tem autorizações de crédito ativo na América Latina num total superior a 1.660 milhões de dólares, segundo informa o seu último boletim mensal. Esta soma não representa o dinheiro realmente invertido para ajuda à América Latina, pois partes de alguns dos empréstimos foram cancelados ou expiraram antes que o valor total autorizado para êles tivesse sido desembolsado pelo banco. Mas, a 30 de novembro, o banco havia desembolsado 1.157 milhões de dólares em seus empréstimos ativos à América Latina. Além disso, os bancos comerciais particulares, que participaram de algumas operações, desembolsaram quase 66 milhões de dólares. Desta forma, o total é de perto de 1.223.000.000 de dólares. Entre os créditos ainda não desembolsados figura um de 89.485.426 dólares, concedido ao Brasil.

Os EE. UU. não intervirão

WASHINGTON, 26 (U. P.) — Nos círculos oficiais desta capital se diz que os Estados Unidos não intervirão na disputa de Chipre e, segundo parece, nesses círculos se acredita que é preciso dar tempo para que a última proposta da Grã Bretanha para resolver o problema tome corpo e seja estudada.

BLOQUEIO CONTRA ISRAEL

ADERIU O BAHREIN — PEDIDO DE ADVERTÊNCIA INGLÊS

CAIRO, 26 (UP) — O rico estado petrolífero de Bahrein, no Golfo Pérsico, uniu-se aos países árabes no bloqueio econômico contra Israel. Segundo fontes da Liga Árabe, o governante de Bahrein, emir Soliman Ben Ahmed, proibiu o comércio entre o seu país e o Estado de Israel.

PEDIDO DE ADVERTÊNCIA A ISRAEL

LONDRES, 26 (UP) — O embaixador britânico em Amma solicitou a seu govêrno que advirta a Israel de que a Grã Bretanha oferecerá ajuda militar imediata à Jordânia, caso êste país seja atacado por Israel, segundo informou a rádio de Beirute. Os círculos oficiais londrinos, no entanto, recusaram-se a comentar a notícia.

"EM VÃO O COMUNISMO PROMETERÁ O PARAISO"

LISBOA, 26 (ANI) — Enquanto o homem estiver sujeito ao sofrimento, ao pecado, à morte, enquanto seu espírito não fôr encerrado nos estreitos limites dêste mundo continuando a fazer perguntas sôbre Deus, sôbre si mesmo, sôbre a vida futura, enquanto seu coração tiver fome e sêde infinitas, que todo o universo criado não pode matar enquanto o homem fôr homem — o homem carecerá sempre do Salvador. O Natal estará sempre atual". Em tais têrmos referiu-se o Cardeal Cerejeira, patriarca de Lisboa, na sua mensagem de Natal, ao ateísmo de nossos dias e à intemporalidade do Natal.

O cardeal disse "em vão o comunismo prometerá o paraíso na terra. Do seu duro materialismo não poderá sair senão a lei de ferro, da escravidão, apagadas tôdas as estrêlas do céu. O cântico da liberdade só o pode cantar a consciência em que se reflete o rosto de Deus, e a linguagem do espírito imortal liberto por Cristo na verdade, na esperança e no amor".

O NATAL EM LISBOA

LISBOA, 26 (ANI) — A quadra festiva de Natal foi assinalada em Lisboa por numerosos atos solenes e de caridade. A espôsa do Chefe de Estado, Dona Berta Craveiro Lopes, procedeu à distribuição de socorros a pobres de três freguesias de Lisboa. Por iniciativa do "Diário de Notícias", 821 artistas de teatro, Rádio e Variedades realizaram espetáculos em 15 hospitais, dois sanatórios e três cadeias. Tôdas juntas da freguezia da capital distribuiram doces a milhares de pobres. À noite realizaram-se cerimônias em quase todos os templos de Lisboa, tendo presidido as cerimônias efetuadas na Sé o Cardeal Patriarca.

NOVO ATENTADO TERRORISTA EM CHIPRE

NICÓSIA, Chipre, 26 (UP) — Terroristas anti-britânicos atiraram ontem à noite, uma bomba contra o edifício ocupado pelas fôrças de segurança, que se encontram em estado de alerta. As primeiras informações dizem que não houve baixas. A Polícia isolou todo o quarteirão, mas parece que os terroristas conseguiram fugir.

BAILE DE DEBUTANTES NO WALDORF ASTORIA — NOVA IORQUE — Maria Cooper, filha do famoso ator Gary Cooper, foi apresentada à sociedade novaiorquina no "Cotillion" das Debutantes, realizado todos os anos em benefício da enfermaria Nova Iorque. Maria desfilou entre Sean McDonnel (à esquerda) e John F. Curry, jovens representantes da gente "bem" dos Estados Unidos — (Foto I. N. S.)

UM MÊS INTEIRO DE

Bonificações!

COMPRE MELHOR, COMPRANDO À CRÉDITO

SEM PAGAR JUROS!

E o PRESENTE DE FESTAS que lhe oferecemos!

REPETINDO o sucesso do ano passado, o Magazin Louvre, como um PRESENTE DE FESTAS aos seus distintíssimos clientes, está vendendo a prazo, SEM NENHUM AUMENTO DE PREÇO, durante o mês que corre. Graças à facilidade que o Louvre oferece, todos podem fazer suas compras sem dinheiro, a preços vantajosos, escolhendo êste mês tudo quanto precisarem para o decurso do ano vindouro.

Dezembro é o mês das Festas e dos Presentes! Venha, pois, ao Louvre comprar o que desejar para o seu, para o uso pessoal de sua família e para o presente aos amigos, aproveitando as vantagens excepcionais dêste fim de ano: tudo a prazo, SEM DINHEIRO e SEM AUMENTO DE PREÇO, como um PRESENTE DE FESTAS que oferecemos aos nossos prezados amigos e clientes.

COMPRE TUDO QUE QUISER E PAGUE COMO PUDER

MAGAZIN LOUVRE

RUA DA CARIOCA, 12-14

"OS AGRAVOS QUE SOFREU O CANDIDATO, ESQUECEU-OS O PRESIDENTE ELEITO"

Mensagem de Natal do Sr. Juscelino Kubitschek, dirigida ao povo brasileiro — «Só uma espécie do ódio me habita o coração: o ódio à crueldade» — Apêlo à concórdia e ao desarmamento dos espíritos

O presidente eleito, Sr. Juscelino Kubitschek, na noite do dia 24 último, dirigiu ao povo brasileiro a seguinte mensagem de Natal:

"Nesta data, que é a do nascimento de Jesús Cristo, Salvador da Humanidade, quero transmitir aos brasileiros de todos os quadrantes de nosso território, de tôdas as condições sociais, de todos os partidos, uma palavra em favor da paz, da harmonização dos contrários, uma palavra em prol da unidade de nosso povo, uma palavra pelo desarmamento dos espíritos, para que seja possível lutar-se com energia e eficiência pela causa do Brasil e de sua total recuperação.

Dirijo-me aos meus patrícios indistintamente, nesta hora em que a humanidade festeja, em torno de um bêrço humilde, o maior dos acontecimentos dos tempos — a vinda a êste planêta do Filho de Deus, também Príncipe da Paz; dirijo-me, esta noite, aos homens de boa vontade, não importa que idéias os orientem, não importa o partido em que militem; dirijo-me a todos os cidadãos, aos pais de família e à mulher brasileira de forma muito particular, pedindo-lhes que me ajudem na tarefa de lutar contra a divisão, contra os equívocos, contra as sementes de ódio lançados em nossa terra humana.

Possuo uma inegável autoridade para propôr uma trégua, a suspensão de tôdas às lutas, para pedir que se inicie uma ofensiva em favor da instauração de uma época de entendimento e respeito à tranquilidade da família brasileira. Valho-me, para fazer êste apêlo em favôr da concórdia e da unidade, da autoridade que adquiri, por ter sido, mais do que nunhum outro dos nossos homens públicos, ou pelo menos tanto quanto os que mais o foram, em nossa história, alvo de numerosas injustiças e ásperas campanhas sem ter jamais respondido ao ódio com o ódio, mas serena firmeza.

Nesta noite, em que a luz do mistério do Natal ilumina as almas nêste atribulado mundo, quero dizer-vos, com a sinceridade que a data inspira, que vos posso falar de coração aberto em favôr da paz. Os agravos que sofreu o candidato, esqueceu-os o presidente eleito; em violências com que procuraram atingir-me, serviram-me para aprofundar ainda mais o meu horror aos métodos de violência. Na verdade, quero repetir aqui, nesta hora noturna que deve ser de pausa e de reflexão, nesta hora religiosa em que o espírito humano se volta para a fonte da Caridade Divina, quero reafirmar nêste momento o que disse no auge da luta política: só uma espécie de ódio me habita o coração, que é o ódio à crueldade.

Devemos todos nós brasileiros lutar contra a crueldade, contra a implantação de sentimentos violentos e desumanos, que contrariam a índole do nosso povo e que são a própria negação do espírito da data de hoje da Festa Santa que está sendo comemorada nesta noite em todos os lares, mesmo nos mais humildes e modestos, nos mais longínquos, em tôda a parte da pátria brasileira, nascida e formada sob a inspiração da Cruz — Santa e Verdadeira — dessa mesma Cruz onde a incompreensão e o ódio acabaram, para nossa confusão e vergonha, pregando o Corpo d'Êsse que nesta hora é apenas uma débil criança, imagem da própria graciosa poesia da infância.

Ao povo brasileiro, aos seus homens mais representativos, aos mais ilustres e poderosos, e aos mais pobres, aos que sofrem as consequências de nossa desatenção; aos que estão em condições de praticar o bem e à numerosa legião de desassistidos, de necessitados, quero enviar uma palavra de fraternidade, e fazer, nesta hora do Natal do Cristo, uma convocação em favôr da luta comum pela harmonia, em favôr da conquista da paz fecunda, da paz consciente, da paz sem a qual nada se realiza, nem as sementes germinam, nem as inteligências e os corações se abrem para receber a luz da justiça e da verdade.

Para a obra de recuperação do tempo perdido, para a realização dos trabalhos fecundos que nos darão a prosperidade desejada, a fim de que possa haver uma justiça social que não seja apenas formada de promessas e palavras, é preciso que os brasileiros se entendam e se reunam.

Para que os que hoje são como o próprio Cristo desta noite, ainda inocentes e indefesos, encontrem uma pátria mais feliz e mais propícia à vida humana, é preciso que se imponha a idéia de paz.

Para que as gerações que virão, quando já tivermos desaparecido, nos julguem de maneira honrosa e nos bendigam, fôrça é que fundemos a paz entre os brasileiros. Para que o Brasil se encontre com o seu destino, outro caminho não há senão o da Paz.

Que o Espírito do Natal desça, nesta grande noite, sôbre os que habitam a nossa pátria generosa; que êle nos traga dias melhores e maior confiança no futuro; que o espírito do Natal aproxime as almas mais afastadas do entendimento e da paz; que o Espírito da Infância do Cristo estabeleça a paz no seio da família brasileira.

Bôa noite e feliz Natal!"

A Fábrica de Goiabada Cascão "Young" e Waldir Pinto da Cunha

desejam a seus clientes e amigos BOAS FESTAS e 1955 Feliz ANO NOVO 1956

RUA TEÓFILO OTONI, N.º 101 - 1.º — RIO

Espetáculo imponente a missa do galo no Russel

CONTINUAÇÃO DA 1.ª PAG. DO 1.º CAD.

Oficiou no altar do Russel o cardeal D. Jaime Câmara, presentes o presidente da República, Sr. Nereu Ramos e senhora;o prefeito Sá Lessa e senhora; secretários gerais da Prefeitura, autoridades civis e militares, e grande massa popular. Horas antes, já se encontrava o campo do Russel superlotado de fiéis vindos de todos os pontos da cidade, numa frequência calculada em vinte mil pessoas.

CHEGA O CARDEAL

O cardeal D. Jaime de Barros Câmara chegou ao local acompanhado de seus secretários e seminaristas que participaram do ofício religioso. O prefeito Sá Lessa e o diretor de Turismo e Certames receberam o arcebispo do Rio de Janeiro. Nessa ocasião foram entoados hinos sacros acompanhados pela banda da Polícia de Vigilância.

O majestoso altar, tendo ao centro imponente vitral, oferecia um cenário grandioso, com a sua iluminação colorida, enquanto possantes holofotes completavam o campo.

A COMUNHÃO

Em meio da grande multidão foi celebrada a missa, seguida de cantos matinais entoados pelos seminaristas, sendo depois elevada a hóstia sagrada. Mais de uma centena de pessoas receberam a comunhão, destacando-se o chefe de Polícia, general Magessi Pereira, e o secretário da Municipalidade. Durante o ofício religioso ouviram-se hinos do Natal, acompanhados pela banda de música.

O presidente Nereu Ramos foi vivamente ovacionado pela multidão logo que desceu de seu automóvel, recebido pelo prefeito Sá Lessa, o cardeal D. Jaime de Barros Câmara e outras autoridades. O chefe do govêrno e senhora foram conduzidos até junto ao altar sob calorosa salva de palmas.

FALA O CARDEAL

Após a missa, o cardeal D. Jaime de Barros Câmara dirigiu-se ao povo, pronunciando eloqüente oração sôbre o significado das festas natalianas comemorada em todos os lares e em praça pública. A oração foi irradiada por várias emissoras.

NO LEBLON

A Missa do Galo celebrada pelo bispo auxiliar D. Helder Câmara foi outro ponto significativo das comemorações natalinas. Na praça Belford Vieira, viam-se pessoas de tôdas as camadas sociais, além dos favelados da Praia do Pinto, que tiveram êste ano um Natal mais alegre, graças às providências da Cruzada de São Sebastião, sob a orientação de D. Helder Câmara. As festividades tiveram início às 22 horas com um desfile de pastores e pastorinhas, que alegraram os moradores numa passeata pelas diversas ruas do Leblon, cumprindo o itinerário traçado pela Cruzada de São Sebastião. Logo que foi iniciado o ofício religioso, as pastorinhas se encaminharam para o altar, junto do qual entoaram cânticos sacros acompanhados por duas bandas de música.

PRESÉPIO VIVO

A exemplo do que ocorreu na Quinta da Boa Vista, onde foi armado um presepio ao vivo, que despertou grande curiosidade do povo, também o Leblon teve o seu, integrado de artistas teatrais e senhoras residentes no bairro e que cooperaram com as autoridades eclesiásticas para maior brilhantismo das festividades.

OUTRAS COMEMORAÇÕES

Na véspera do Natal e na noite de ontem, a cidade apresentou um movimento desusado. Em tôda a extensão da Avenida Rio Branco o Departamento de Turismo distribuiu uma ornamentação colorida, com farta iluminação entre as árvores e sob os arcos ogivais colocados no centro da principal artéria carioca. A população acorreu à Cinelândia e a outros pontos centrais onde se realizavam festas de Natal, não faltando elogios às iniciativas da municipalidade para as comemorações natalinas dêste ano.

O POLICIAMENTO

O policiamento durante os festejos de sábado e domingo foi feito por contingentes das Polícias Militar e de Vigilância, auxiliados por destacamentos do Exército e da Aeronáutica. Também a Polícia Civil colaborou no policiamento, graças às providências tomadas pelo general Magessi Pereira, que emprestou o seu apoio aos festejos programados pelo govêrno municipal em comemoração à maior data da cristandade.

O novo diretor do SAMDU

O Dr. José Setta de Barros, atual diretor do Serviço de Assistência Médica Domiciliar e de Urgência teve a gentileza de comunicar a êste jornal a sua posse no referido cargo, em que pretende tudo fazer para ainda maior desenvolvimento do SAMDU, cujas dependências estão abertas para os serviços da imprensa. Somos gratos à gentileza do ilustre médico.

DR. CAPISTRANO NARIZ OUVIDOS
(Doc. Fac. Med.) — GARGANTA
R. Senador Dantas 20-9.º, 22-8868

Um jornalista na viagem do senhor Juscelino Kubitschek aos EE. UU.

Escolhido pela A. B. I. o Sr. Danton Jobim

O presidente da Associação Brasileira de Imprensa recebeu do sr. Juscelino Kubitschek a seguinte carta-convite:

"Prezado e eminente amigo dr. Herbert Moses. Atendendo a convite formulado pelo Govêrno dos Estados Unidos da América, deverei viajar dentro de poucos dias para àquêle País, para uma rápida visita. Eu gostaria naturalmente de convidar para acompanhar-me nessa excursão, um representante de cada um dos prestigiosos órgãos da imprensa da Capital da República. Trata-se, porém, de viagem em caráter particular, o que me impede de concretizar êsse objetivo. Mas desejo muito que pelo menos um jornalista brasileiro, na qualidade de representante da A. B. I., me acompanhe na viagem à América do Norte, onde realizarei alguns contatos visando às medidas a serem tomadas em minha futura administração. Venho, por isso, solicitar ao prezado e eminente amigo a designação, para êsse fim, de um jornalista filiado à A. B. I., pedindo-lhe que receba esta iniciativa como uma especial homenagem que presto a essa prestigiosa e ilustre entidade, sob sua esclarecida direção. Com os meus agradecimentos, e desejando ao prezado amigo um feliz Natal, renovo-lhe as expressões de tôda a minha estima e de minha admiração. Amigo e admirador. (as.) — **Juscelino Kubitschek**".

Assim respondeu o presidente da A. B. I.:

"A gentileza de sua carta e a amabilidade do pedido que nos dirigiu, muito nos sensibilizaram. E é procurando corresponder da melhor maneira à honrosa incumbência que nos deu, de credenciar um jornalista para acompanhá-lo em sua rápida excursão aos Estados Unidos, que desejamos indicar um dos mais brilhantes articulistas e repórteres da nossa imprensa, o dr. Danton Jobim. Jornalista dos mais capazes, o ilustre redator do "Diário Carioca" tem ainda a favorecer a sua indicação o fato de ser um dos primeiros batalhadores da campanha hoje vitoriosa para a Presidência da República. Estamos certos de que o nosso consócio saberá dar uma cobertura jornalística perfeita à viagem que fará nos Estados Unidos o futuro presidente da República, velho amigo dos jornalistas e da A. B. I.. Ao indicar o nome de Danton Jobim, e agradecendo uma vez mais a deferência que teve para com a Casa do Jornalista, desejamos renovar os nossos cumprimentos pela grande batalha eleitoral de 1955, fazendo votos para que esta viagem aos Estados Unidos seja coronada do mais completo êxito. (as.) — **Herbert Moses, presidente**".

Um diamante de vinte milhões

CONTINUAÇÃO DA 1.ª PAG. DO 1.º CAD.

"água-marinha" de 61 quilos, a maior do mundo, descoberta em Governador Valadares. Hoje é de Diamantina que anunciam haver sido descoberto ali, no Rio Jequitinhonha, um diamante de 10 c. de diâmetro. Vendido nas lavras por 600 mil cruzeiros, foi, logo após, revendido no Rio de Janeiro, ao que se adianta, por vinte milhões de cruzeiros.

VARIG

INFORMA:

COM A INSTALAÇÃO DE NOVA MESA TELEFÔNICA, COLOCAMOS À DISPOSIÇÃO DO PÚBLICO OS SEGUINTES NÚMEROS, TODOS POSSIBILITANDO LIGAÇÕES INTERNAS

52-3700 22-5257 52-2944
52-3244 52-5176 52-5579
52-7623

DEPOIS DAS 20 HORAS ATÉ 8 DA MANHÃ:

52-3700, 52-3708, 52-3709 — DESPACHO DO AEROPORTO
52-3706, 52-2944 — INFORMAÇÕES E RESERVAS
52-3707 - LOJA DE PASSAGENS
22-5257 - CARGAS E ENCOMENDAS

SINGER USADAS

Vendemos ótimas máquinas SINGER, recondicionadas das antigas 3 gavetas — 10 anos de garantia — Cr$ 5.300,00 Entrada de Cr$ 500,00 e Cr$ 300,00 mensais. — Preço mais barato para quem comprar à vista. Também compramos máquinas usadas de qualquer marca.
RUY MAFRA & IRMÃO
RUA ESTACIO DE SÁ, 165-A — LARGO DO ESTACIO
TELEFONE — 28-7547 — "Cumprimos o que anunciamos"

HOUVETROCA

CONTINUAÇÃO DA 1.ª PAG. DO 1.º CAD.

na verdade o seu filho e não desta, que é mulata escura. Logo de início, Margarida se obstinava em declarar-se mãe do menino branco, recusando-se a aceitar a possibilidade de trocar e a hipótese de ter de devolver a criança aos legítimos pais. Por outro lado, Lia também não desistia, apavorada com a idéia de ter sido mãe de Manoel José que estava sendo tratado com todo o carinho, mas olhado por ela com desconfiada reserva. Assim, foi o caso parar na Polícia, entregue à jurisdição do 3.º Distrito Policial.

Em declarações à A NOITE, o delegado Fernando Schwab, que, atendendo ao apêlo de Lia Malveiro, logo entrara em diligências para esclarecer a verdade dos fatos, adiantara que o seu ponto de vista pessoal, no caso, era que teria na verdade ocorrido uma troca, o que é perfeitamente compreensível num Hospital de grande movimento como é a Maternidade Fernandes Figueiras. A autoridade policial, aguardava apenas os laudos do exame de sangue que seria procedido pelo Dr. Gabaglia, naquele hospital e que esclareceria definitivamente o assunto.

O RESULTADO

Na tarde de sábado, confirmaram-se as suspeitas do delegado do 3º distrito em face do resultado dos exames procedidos. Os testes feitos com o sangue dos pais das crianças, depois de demoradas análises comprobativas, positivaram que o menino branco (Fernandinho) é de fato filho de pais brancos, estando certo o pressentimento de d. Lia Malveiro, quando reclamava o direito de posse sôbre essa criança, repudiando sempre, desde o primeiro instante a idéia de ser ela a mãe do menino preto (Manoel José).

A REUNIÃO

Divulgando o resultado do exame, o delegado Fernando Schwab fêz reunir as pessoas interessadas no assunto, ou sejam os pais das duas crianças, já perfeitamente identificados com os seus verdadeiros filhos e os médicos do Hospital onde se dera a troca. Ponderou a autoridade que o assunto estava esclarecido, sem maiores conseqüências para qualquer das partes, e que não havia nada a punir, porque nem mesmo inquerito havia sido instaurado, constando apenas no distrito o apêlo de Lia Malveiro, no sentido de ser elucidado o fato.

«PEGA QUE O FILHO É TEU»

Margarida, que, de início, afirmava com a maior veemência a certeza de ser ela a mãe do menino branco (Fernandinho), já não estava mais tão segura de si, e em face da preleção que lhe fêz o delegado Schwab não se opondo a devolver Fernandinho à sua verdadeira mãe, Lia Malveiro, em cujos braços foi acolhido com todo o carinho, por entre risos e lágrimas desta, depois de Margarida (a mãe preta) entregá-lo com estas palavras:

— Bom, já que é assim, então pega êle, porque o filho é teu...

REJEITOU A VOLTA DO MENINO DE COR

Margarida de Souza, que, diga-se de passagem, foi quem causou tôda a confusão, pois sabia desde o princípio que na verdade o filho branco não lhe pertencia, não gostou da troca que se viu forçada a aceitar pela sugestão persuasiva do delegado do 3.º distrito. A prova é que logo em seguida, ainda no próprio recinto da delegacia, repudiava o seu próprio filho, que até então estava com Lia Malveiro. Margarida de Souza não procurou justificar o seu ato, limitando-se a desprezar o garotinho, que, mesmo assim, teve sorte, porque Lia Malveiro, a mãe branca, que por êle já se afeiçoara, resolveu levá-lo de volta para casa, ficando assim com os dois meninos que tanto ocuparam o noticiário nos últimos dias e que agora, juntos, retornaram à calma para viver como dois bons irmãos.

«GRANDE PRESENTE DE PAPAI NOEL»

A reportagem de A NOITE esteve na manhã de hoje na residência de dona Lia Malveiro, na rua Dr. Nunes, 799, em Olaria. Logo que nos viu, dona Lia, que se encontrava no portão da casa, tendo ao colo o seu verdadeiro filho, o branco, exclamou com grande contentamento:

— "Seu" reporter, êste foi o maior presente que recebi de Papai Noel.

Contou-nos em seguida que seu filho vai chamar-se Manoel José, nome que já escolhera para êle, quando nasceu, na maternidade onde o mesmo foi trocado pelo que estava em seu poder e que é de cor preta.

BELA NOITE DE NATAL

Conforme nos disse dona Lia, seu verdadeiro filho foi-lhe entregue na véspera de Natal, na delegacia do 3.º distrito policial, pelo delegado Fernando Schwab, titular daquela delegacia. Ficou radiante e foi para sua casa. Em companhia de seu filho e de seus parentes ficou muito satisfeita e passou uma bela noite de Natal.

RECUSOU-SE A RECEBER O FILHO

Continuando na sua narrativa, disse-nos, ainda, dona Lia, que dona Margarida, que é a verdadeira mãe do menino pardo, naquele distrito recusou-se a levar a criança para sua casa, tendo então, o delegado pedido que ela, Lia, o levasse para sua residência.

JÁ FOI FEITA A TROCA DE NOMES

Disse, também, dona Lia que já fizera a troca dos nomes. O menino pardo, que era chamado de Manoel José, passou a ser chamado de Fernando e êste nome passou a pertencer ao outro.

SERÁ BATIZADO

Manoel José será batizado no dia 1.º de janeiro. Será padrinho do mesmo o nosso companheiro Humberto Kunze e Sra. Arlete Kunze.

SERÁ RESTITUIDO AO PAI

Como dissemos linhas acima, dona Margarida não concordou em levar o menino pardo para sua casa, alegando que o mesmo não era seu filho. Todavia, segundo nos disse dona Lia, o menino seria entregue ao pai que ficou de ir buscá-lo, a qualquer momento.

FESTA

Demonstrando grande satisfação com o sucedido, dona Lia declarou-nos que no dia do batizado do menino Manoel José fará realizar em sua residência uma festa e convidou a reportagem de A NOITE para fazer-se representar.

FESTA DE LILY PONS NO METROPOLITAN

NOVA IORQUE, 26 (U. P.) — A soprano Lily Pons celebrará seus 25 anos de atuação no Metropolitan Opera House desta cidade, a 3 de janeiro, representando alguns papéis que a fizeram famosa. No aniversário de sua estréia como "Lucia", em 1931, Lily Pons se exibirá numa função de gala constituída por trechos de várias óperas. Cantará no papel de Gilda, no segundo ato de "Rigoletto", a cena da loucura de "Lucia" e quatro árias de outras óperas que interpretou inúmeras vezes.

APÓS A INTERVENÇÃO CIRÚRGICA

CONTINUAÇÃO DA 1.ª PAG. DO 1.º CAD.

rário, solteiro, de 28 anos, residente na rua Uranos, 801, em Ramos, que apresentava além de outros ferimentos, forte fratura do braço esquerdo. A autoridade providenciou a remoção de Hélio para o Hospital Getulio Vargas, a fim de medicar. Após ser internado naquêle hospital, o ferido que fôra vítima de agressão a facadas e pauladas, por José de tal, em frente ao Bar Alberto Moura, na rua Costa Mendes, 123, teve forte hemorragia e horas mais tarde veio a falecer. No H. G. V. não havia o necessário sangue para a transfusão. Talvez por isso, Hélio morreu.

As autoridades do 20. D. P. depois de fornecer guia para a remoção do cadáver para o necrotério do Instituto Médico Legal, entraram em diligências e conseguiram apurar que o agressor de Hélio, fôra José Elizeu da Silva, operário, solteiro, de 26 anos, morador na rua Costa Mendes, sem número, com o qual discutira momentos antes da agressão e que se encontra foragido. Foi solicitado o concurso da Polícia Técnica, para prender o criminoso.

A garrucha disparou, caucando-lhe a morte

Na noite de sábado, Josino Gonçalves de Souza, padeiro, solteiro, de 38 anos, residente na rua Baia, 147, em São João de Meriti, encontrava-se, juntamente com um amigo, de nome Mário de tal, numa tendinha das proximidades de sua residência. Os dois, examinavam uma garrucha, quando, inesperadamente, a arma disparou e dois projéteis foram atingir o padeiro. Com um ferimento penetrante no abdome e outro no ombro esquerdo, a vítima foi removida em estado grave para o Hospital Getulio Vargas, onde falecia horas depois. Fôra submetida a uma intervenção cirúrgica de urgência, ocorrendo o óbito, devido à falta de plasma (sangue) para a transfusão. O fato foi registrado pelas autoridades daquêle município fluminense.

Precisa a Argentina de mais de um bilhão

BUENOS AIRES, 26 (U. P.) — O principal conselheiro econômico do novo govêrno argentino, Sr. Raul Prebisch, reiterou que a Argentina tem necessidade de um empréstimo estrangeiro a fim de fazer frente à sua atual crise econômica. Disse ainda que as necessidades do govêrno argentino para os próximos 3 anos se se elevam a 1.200.000.000 de dólares.

COMUNICADOS FÚNEBRES

VICTOR MANOEL LIMA PEREIRA

✝ O comandante do Centro de Instrução de Oficiais para a Reserva da Marinha do Distrito Federal (CIORM-DF) convida os parentes, colegas e amigos do aluno VICTOR MANOEL LIMA PEREIRA, para a missa que por sua alma será celebrada na Igreja da Santa Cruz dos Militares, no próximo dia 27, às 8 hs. Antecipadamente agradece a todos os que comparecerem a êsse ato de piedade cristã.

TEMPO

MAXIMA, 29,2; MINIMA, 22,8

TEMPO — Instável, sujeito a chuvas e trovoadas à tarde e à noite.

TEMPERATURA — Elevada de dia, sofrendo declínio após as trovoadas.

VENTOS — Do quadrante norte, frescos a muito frescos.

LEONOR MURTINHO GUIMARÃES

(MISSA DE 7.º DIA)

✝ Francisco Guimarães e demais parentes da falecida LEONOR MURTINHO GUIMARÃES, profundamente gratos pelas manifestações de pesar recebidas por ocasião do doloroso passamento da veneranda senhora, vêm rogar-lhes seu comparecimento à missa de 7.º dia que, por sua alma, mandam rezar na Igreja de São Francisco de Paula, amanhã, terça-feira, dia 27, às 11 horas.

JUSTO MENDES DE MORAES NETO

(FALECIMENTO)

✝ Luiz Mendes de Moraes Neto, Antonieta Miró Mendes de Moraes e filhos, Justo de Moraes, Herminia Cresta Mendes de Moraes, filhos, genros, noras e netos, família do Marechal Francisco Mendes de Moraes, Antonio Cresta e família comunicam o falecimento de seu filho, irmão, neto, sobrinho e primo JUSTO MENDES DE MORAES NETO e convidam os seus parentes e amigos para o enterramento que se realizará hoje, dia 26, às 17 horas, no cemitério de São João Batista, saindo o féretro da Capela de Real Grandeza.

RAULZINHO

(FALECIMENTO E MISSA DE 7.º DIA)

✝ José Cardoso e Clotilde Cardoso agradecem, sensibilizados, as manifestações de pesar recebidas por ocasião do falecimento de seu querido filho RAULZINHO, e convidam seus parentes e amigos para assistirem à missa de 7.º dia, em sufrágio de sua bonissima alma, a celebrar no dia 28 de dezembro, às 9 horas, no altar-mor da Igreja de São Francisco de Paula. Antecipadamente agradecem aos que comparecerem a êsse ato de caridade cristã.

AMANHÃ — COPACABANA — AMANHÃ

Importante Leilão do

RESTAURANTE RIVIERA

AVENIDA COPACABANA, 1361

O Júlio, autorizado, venderá em leilão, amanhã, dia 27, às 14 horas, tôdas as instalações do restaurante e bem assim mercadorias, conforme anúncio e catálogo que será publicado no J. Comércio no dia do leilão. Informações 32-6266.

PARA ELIMINAR O "DEFICIT" DE MATRICULAS ESCOLARES

Como o secretário de Educação encara o problema — Existem, no Distrito Federal, 306 estabelecimentos de ensino primário mantidos pela Prefeitura e quase 200 mil alunos matriculados

Não é fácil precisar o número de crianças em idade escolar, na capital da República — declarou à reportagem o secretário de Educação da Prefeitura, professor Mário de Brito, a propósito dos problemas de ensino primário no Distrito Federal.

Pelo censo de 1950, havia, nessa data, 300.284 crianças de 2 a 8 anos, inclusive. Tal seria, atualmente, o número de alunos de 7 a 13 anos, excluídos, evidentemente, os óbitos sôbre os quais não há dados atualizados. Por outro lado, adianta o secretário de Educação — a estatística deveria acrescentar o número de crianças que, posteriormente a 1950, passaram a morar no Distrito Federal. Como isso é desconhecido, torna-se impossível precisar o número exato de meninos necessitados de escola.

Mas, quanto ao número de escolas públicas primárias, existentes nesta capital, informou o professor Mário de Brito que existem 306, incluídos o Grupo Escolar do Instituto de Educação e a escola primária da Escola Normal Carmela Dutra.

Nesses estabelecimentos, achavam-se matriculados, em março do corrente ano, 185.017 alunos Há, além disso, funcionando no Distrito Federal 873 escolas particulares, cuja matrícula total, em março, era de 87.905 crianças.

Como se vê, em face da população do D. Federal, existe realmente um **deficit** de crianças da idade escolar que não frequentam escola. Para reduzir ou eliminar êsse "deficit", o professor Mário de Brito aponta as seguintes providências: a) aumento de número de escolasá b) aumento da capacidade de algumas escolas; c) matrícula em estabelecimentos particulares por conta da Prefeitura; d) aproveitamento de gabinetes, galpões, salas, etc., das escolas ou de outras instituições cedidas; e) instituição do regime de três turnos

FREQUÊNCIA E EVASÃO

A média de frequência escolar, segundo a afirmação do secretário de Educação, oscila, geralmente, entre 85 e 90 por cento. Em novembro próximo passado, por exemplo, a matrícula era de 173.788 e a frequência média foi de 158.395 alunos.

Os motivos da evasão, segundo o professor Mário de Brito são de ordem econômica, pois são numerosas as crianças obrigadas a deixar a escola para trabalhar.

FESTA DE NATAL DOS EX-COMBATENTES — A exemplo dos anos anteriores, a Associação dos Ex-Combatentes do Brasil realizou, no Jardim Zoológico, a sua festa de Natal, oportunidade em que foi feita farta distribuição de presentes e guloseimas aos filhos dos ex-pracinhas. O ato contou com a presença do Sr. Renato Macedo, representando o presidente da República, de autoridades civis e militares, bem como de grande número de ex-combatentes e suas famílias. A gravura fixa o momento em que o representante do presidente da República fazia a distribuição dos brindes

A NOITE
PÁGINA 6
RIO, 26/12/1955

PARA A DIREÇÃO DE PROPAGANDA DO SAPS

Está tendo a mais simpática acolhida a notícia da designação do jornalista David Milman para exercer o cargo de diretor da Divisão de Propaganda do SAPS.

O novo dirigente, que já tomou posse de suas funções, é um veterano homem de jornal, conhecedor, como tal, dos modernos processos de divulgação, estando apto, por isso mesmo, a prestar relevantes serviços ao Serviço de Alimentação da Previdência Social, no campo de sua especialidade.

Desempenha David Milman o cargo de redator de debates da Câmara do Distrito Federal, sendo, ainda, um dos elementos de destaque do quadro dos "Diários Associados".

ENCONTRADO UM FÓSSIL

FORTALEZA, 25 (Asapress) — Notícias procedentes do município de Barbalha informam que, nas encostas da chapada do Araripe, foi encontrado um fóssil com a forma perfeita de perna e pé humanos. o curioso achado está em poder do médico Antônio Lírio Callou.

DISTINGUIDO PELO PAQUISTÃO O INTRODUTOR DO GADO "RED SHINDI" NO BRASIL

RECONHECIMENTO DO GOVÊRNO DAQUELE PAÍS AOS ESFORÇOS DO SR. FELISBERTO CAMARGO

Flagrante da entrega do estojo de prata ao Sr. Felisberto Camargo

Perante o ministro Eduardo Catalão, representantes do Paquistão entregaram ao agrônomo Felisberto Camargo, diretor do Serviço Nacional de Pesquisas Agronômicas, um belo estojo de prata lavrada, oferecido pelo govêrno daquele país como "prova de estima, gratidão e aprêço", em virtude dos seus esforços para a introdução do gado "Red Shindi" no Brasil.

A entrega foi feita pelos Srs. Abdul Aziz Farook, encarregado de Negócios do Paquistão, e Shafquat, da representação desse país em Nova Iorque. O ministro da Agricultura agradeceu a gentileza do govêrno do Paquistão como se a dádiva fôsse feita ao corpo técnico do Ministério, na pessoa de um dos seus mais competentes profissionais. O Sr. Felisberto Camargo agradeceu, também, a distinção, ressaltando o valor extraordinário dos animais cedidos ao Brasil para a melhoria de sua pecuária leiteira tropical. Afirmou que o sucesso da importação do "Red Shindi" deveu-se, principalmente, à grande colaboração recebida do govêrno do Paquistão, através do seu Departamento de Produção Animal.

Por intermédio do ministro Eduardo Catalão, o Sr. Felisberto Camargo entregou aos representantes daquele país um trabalho com o histórico da origem do gado branco-cinzento do norte da India, resultado de seus estudos realizados no Paquistão e na Inglaterra, quando da viagem que empreendeu para a importação dos reprodutores leiteiros.

Telefone para CARIOCA-REPORTER: 43-3349

A fábrica de leite em pó que será instalada em Pelotas

PELOTAS, 26 (Serviço especial de A NOITE) — A fim de assinar com o govêrno federal o convênio sôbre a construção nesta cidade de uma fábrica de leite em pó, prevista pelo acôrdo com o Fundo Internacional de Socorro à Infância (FISI), seguiram para o Rio os executores do Projeto, Srs. Guilherme Echenique e Oscar Luiz Osório Rheingantz. A nova fábrica, que será construída nos arredores da cidade, destina-se a fornecer o produto necessário à alimentação das crianças principalmente do nordeste brasileiro.

DE SEGUNDA A DOMINGO NA A. B. I.

No decorrer da semana realizam-se na Associação Brasileira de Imprensa as seguintes solenidades: terça-feira, no Auditório: às 20 30 horas, solenidade do Instituto Menino Jesus; quarta-feira, na sala do Conselho: às 16 horas, aula do Curso de Orientação Educacional; às 20 horas, reunião da Caixa dos Empregados do Hipódromo; no Auditório; às 20 horas, audição da professora Euridice de Carvalho; quinta-feira, na sala do Conselho: às 9 horas, aula do Curso de Orientação Educacional; no Auditório; às 16 horas, audição de alunos da professora Alaide Sampaio.

EXPORTAÇÃO DE ARROZ GAÚCHO

PORTO ALEGRE, 26 (Serviço especial de A NOITE) — Encontram-se aguardando embarque, no pôrto de Rio Grande, oito centos e cinquenta mil sacos de arroz.

Em princípios de janeiro próximo, está sendo esperado ali o vapor "Burg Sparremberg" da "Companhia Hamburguesa", que vai carregar a primeira partida de arroz destinada ao exterior.

FINALMENTE À VENDA A NOVA

Climax

- CINCO ANOS DE GARANTIA
- BRASILEIRA 100%
- CEM POR CENTO EFICIENTE
- PRESTAÇÕES DESDE

CR$ 600,00

NAO ANDE TANTO...
COMPRE NAS
CASAS MONSANTO

RUAS: ASSEMBLEIA, N.° 65 — UVANIA, N.° 130 — SAO FRANCISCO XAVIER, N.° 224-A

viaje agora pague depois...

CREDI - PANAIR

Com o objetivo de facilitar àqueles que preferem os seus serviços a Panair do Brasil oferece

NOVO E REVOLUCIONÁRIO PLANO DE VENDA

de passagens a prestações, para qualquer ponto servido por suas linhas, no Brasil.

No momento, êste plano se estende apenas aos residentes no Rio de Janeiro, mas será ampliado dentro em breve às demais cidades servidas pela Panair.

Para maiores detalhes, consulte as agências da

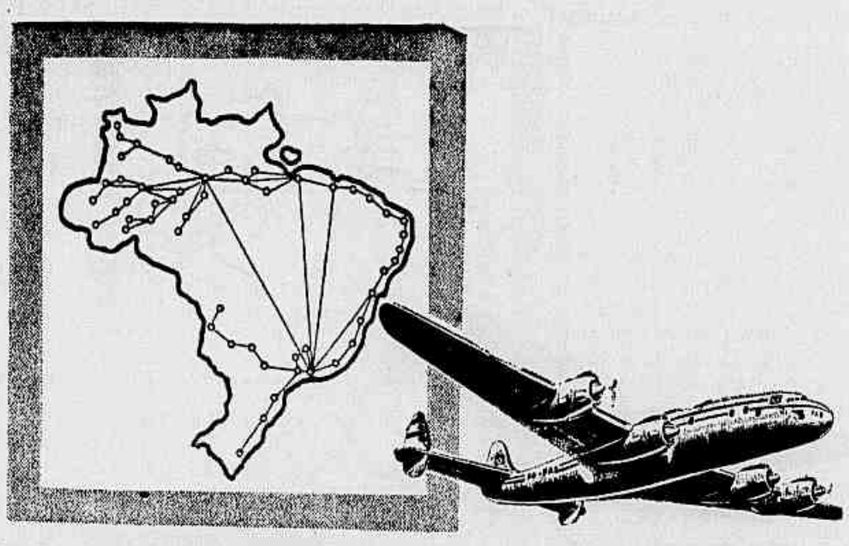

PANAIR DO BRASIL

AV. GRAÇA ARANHA, 226 - TEL. 22-7761 • AV. N. S. DE COPACABANA, 291 - TEL. 37-9272

ou a agência de viagem de sua preferência

preços de presentes!

V. Compra Mais... V. Economiza Mais...

BOLSA em couro sintético, toda forrada em faille, nas côres da moda.
Preço de Festas Cr$ 185,00.

PACOTE de 5 sabonetes com diversos perfumes.
Preço de Presentes Cr$ 14,00
COLÔNIA em rico estojo, fino e sugestivo.
Preço de Presentes Cr$ 33,00

BRINCO DOURADO, modêlo argola.
Preço de Presentes Cr$ 11,00

COLAR de pérolas maciças, ótimo presente.
Preço de Festas Cr$ 11,00

CINZEIRO de cerâmica, pintado à mão.
Preço de Presentes Cr$ 19,00

LENÇOS DE CAMBRAIA. Tipo Suisso.
Preço de Presentes Cr$ 5,50.
CINTO vira francesa, em todas as côres.
Preço de Presentes Cr$ 29,50

LUVAS modelo "Joaninha" em Jersey rayon. Todas as côres e tamanhos.
Preço de Presentes Cr$ 55,00

CHINELO "Paris", bem na moda, nas côres modernas. Muito prático em seu uso.
Preço de Presentes Cr$ 180,

CAMISA
Sport "Life", em jersey p/ criança. Todas as côres e tamanhos.
Preço de Festas Cr$ 68,00

SHORT DOUGLAS, em surah estampado Lindos desenhos.
Preço de Festas Cr$ 54,00

GUARDA-CHUVA finíssimo, com armação ferrine. Superior rayon.
Preço de Presentes Cr$ 215,

CALÇA "FAR-WEST", a calça mais usada em praia-esporte.
Pr. Festas Cr$ 259,00.

AVENTAL ENCANTO, em superior organdi bordado a mão, com dois bolsos em rodado.
Preço de Festas Cr$ 115,00

PISO PARA BANHEIRO. Lindos desenhos. Escolha na côr de seu banheiro.
Preço de Festas Cr$ 45,00.

TOALHA DE MESA Garcia, Granitê Super 160 x 160. Double face, com lindos desenhos e florões. **Preço de Festas Cr$ 89,00.**

GUARNIÇÃO DE MESA "Futurista", tecido Linolite. Côr firme **Indantren** 140x140, cl 6 guardanapos.
Preço de Festas Cr$ 199,00.

BLUSA "SPORTING", em cambraia lisa, com gola e bolso trabalhado: **Preço de Festas Cr$ 85,**
BLUSA "SPRING", malha trabalhada, com gola e sanfona listada.
Preço de Festas Cr$ 125,00.

SHORT "PAQUETÁ", em popelenita lisa, bolsos trabalhados em listas. Tôdas as côres.
Preço de Festas Cr$ 125,00.

MAILLOT "MIAMI", em tecido estampado, busto trabalhado todo forrado.
Preço de Festas Cr$ 349,00

CALÇA em Jersey Espuma. Todos os tamanhos e côres.
Preço de Festas Cr$ 39,50.
COMBINAÇÃO "VALISERIE" em crepe lingerie com aplicação de renda no busto. Corte anatômico. **Preço de Festas .....Cr$ 135,00.**

SAIA ESTAMPADA em tecido "linex", padrões exclusivos, com motivos parisienses. **Preço de Festas Cr$ 275,00.**

COSTUME "FLORIDA" em surah estampado. Gola Chale, bem cintado, botões de cristal preto.
Preço de Festas.....Cr$ 795,00

VESTIDO "COPACABANA" em popeline lisa cl listado. Blusa bem decotada. Saia toda preguiada.
Preço de Festas.....Cr$ 385,00.

TECIDO em setim algodão estampado com 1,5 de largura, exclusivo da CASAS SOTTO MAIOR. Estampado a mão.
Preço de Festas.....Cr$ 154,00

TECIDO em schantum rayon com 90 de largura.
Preço de Festas.....Cr$ 98,00.
E muitos outros em cores lindas e padrões exclusivos.

MENORES preços na MAIOR das Casas

Sotto Maior

Largo de S. Francisco

Visite os nossos diversos Departamentos do 1.° e 2.° andar - Para sua comodidade utilize o elevador

MATOU UM E FERIU TRÊS

O criminoso fugiu, bem como duas das vítimas

Em Bangu, uma cena de sangue turvou os festejos natalinos. De maneira brutal, um homem foi morto, enquanto dois outros ficaram feridos, sendo que um dêles se encontra, entre a vida e a morte, no Hospital Rocha Faria.

DISCUSSÃO FÚTIL

Às últimas horas da noite de ontem, um grupo de rapazes, já dominados pelo alcool discutia, por motivo fútil, no interior do bar existente na concluência das ruas da Feira e da Fiação, em Bangu. Entre outros, participavam do grupo José Lúcio Sobrinho, empregado da Fábrica Bangu, solteiro, de 25 anos e Inácio Cosme de Araujo, chumbador da Cia. Situba, solteiro, de 23 anos ambos moradores na rua da Fiação, 195-A, fundos, e mais Euclides de tal e "Pernambuco". Como a altercação estivesse se tornando muito acalorada, Euclides, com o fito de pôr trégua à discussão, conduziu Inácio e José Lúcio até o portão da residência destes. "Pernambuco", todavia, não se conformou e os seguiu, reiniciando então, a troca de palavras asperas.

AGREDIDOS A FACA

No auge da discussão "Pernambuco" sacou de ponteaguda faca que trazia à cintura e passou a desferir golpes em todos. Os agredidos procuraram se defender mas a fúria assassina de "Pernambuco" somente cessou quando já existiam algumas vítimas. José Lúcio recebeu profundo ferimento e tombou esvaindo-se em sangue. Euclides e um outro elemento conhecido por "Neguinho" que chegara para apaziguar receberam leves ferimentos nas mãos. O criminoso, ao ver o grande número de pessoas que havia ferido, pôs em fuga. Imediatamente, o fato foi levado ao conhecimento da policia do 27.º D. P. e uma ambulância foi solicitada ao Hospital Rocha Faria para socorrer José Lúcio e Inácio, que se encontravam gravemente feridos, Euclides e "Neguinho" fugiram, receosos de se envolver com a policia.

Inacio Cosme de Araujo, o morto

MORREU

Os socorros, todavia demoraram a chegar ao local e Inácio, devido à grande perda de sangue, acabou falecendo no local. Mais feliz, José Lúcio foi removido com vida para aquele hospital, tendo sido internado imediatamente. As autoridades policiais do 27.º D. P., após fornecerem guia para a remoção do cadáver de Inácio para o I. M. L., iniciaram diligências a fim de localizar e capturar "Pernambuco", o criminoso.

ATROPELAMENTOS

Cresce assustadoramente, dia a dia, a estatistica das vítimas dos motoristas que fazem das vias publicas pista de corridas. Diariamente, a crônica policial noticia fatos dessa natureza, em grande parte fatais. Nestas ultimas horas foram inumeras tais ocorrências.

Na rua Jardim Botanico, ontem à tarde, uma criança foi brutalmente colhida, sofrendo ferimentos de natureza gravissima. O atropelamento se verificou em frente à Sociedade Hipica Brasileira, sendo vítima a menina Heloisa, de 11 anos, filha do engenheiro Caio Carneiro da Cunha, estudante, residente na rua Benjamin Constant, 2, apartamento 202. Tentava ela atravessar a rua, quando, em velocidade excessiva, surgiu um automóvel e a colheu, atirando-a a distancia. O veiculo ainda lhe passou por cima, desaparecendo e deixando a infeliz menina estirada no solo com as vestes ensanguentadas. Uma ambulancia do Hospital Miguel Couto recolheu-a. Heloisa estava com o pé esquerdo esmagado, sendo necessário amputá-lo, e tinha também fratura exposta da perna direita, além de graves ferimentos pelo corpo. Depois de medicada, foi internada em estado grave.

Na rua Humaitá, esquina de Voluntários da Pátria, um auto de chapa não identificada, atropelou a doméstica Dinair Pereira de Oliveira, solteira, de 23 anos, trabalhando e residindo na rua Engenheiro Marcos Pontes n.º 82, casa 11, apartamento 101. A vitima sofreu traumatismo craniano, contusões e escoriações generalizadas, sendo medicada e internada no Hospital Miguel Couto.

Na rua Voluntários da Pátria, esquina do largo dos Leões, o comerciário José Lacerda, solteiro, de 49 anos, morador na rua Acaú, 120, no Engenho Novo, foi atropelado por um auto também de chapa não identificada. Sofreu fratura da perna direita, contusões e escoriações generalizadas, sendo medicado e internado no Hospital Miguel Couto.

O padreiro João Ivo Fernandes, solteiro, de 38 anos, residente na rua Jardim Botanico n.º 614, foi atropelado pelo auto chapa de numero 4-02-92, quando procurava atravessar a rua onde mora. Recebeu contusões e escoriações generalizadas, sendo socorrido no Hospital Miguel Couto. O motorista atropelador fugiu.

Um automóvel de numero não identificado colheu, na praça do Engenho Novo, às 5 horas de hoje, Armando Gomes, de 60 anos, de residência ignorada, causando-lhe afundamento do frontal. Uma ambulancia do Pôsto de Assistência do Meier o removeu para o Hospital Souza Aguiar, sendo êle ali internado. O comissário Arnaldo, do 19.º distrito, registrou o fato.

AGREDIDO A GARRAFADAS

Na madrugada de ontem foi socorrido no Pôsto de Assistência do Meier e internado no Hospital Souza Aguiar o comerciário Antonio David Morgado, solteiro, de 22 anos, morador na avenida Automóvel Clube n.º 642, que apresentava profundo ferimento na cabeça. Antonio declarou ter sido agredido a garrafadas por um desconhecido, na rua Padre Januário, esquina da praça Botafogo.

ENCONTRADO O CORPO DO JORNALISTA

S. PAULO, 26 (Asap.) — Foi encontrado, na manhã de ontem, o corpo do jornalista Stélio Machado Loureiro, que, no dia 19, desapareceu ràpidamente nas águas do rio Tietê, perto de Itapura.

O corpo será transportado, hoje, para esta capital e ficará exposto em câmara ardente no palácio dos Campos Elíseos, de onde sairá o féretro, às 17 horas, para o cemitério de São Paulo.

FERIDOS NO ONIBUS

O veiculo foi sôbre uma árvore

Desenvolvendo excessiva velocidade, um ônibus da linha 103 — Lins-Lagoa, trafegava, ontem, à noite, epela avenida Rui Barbosa. Em dado momento, desgovernando-se, o coletivo, após derrapar, foi colidir violentamente com uma arvore. Em consequência, saíram feridos, dois passageiros: Abelardo de Matos Cardoso, casado, de 51 anos, residente na rua Dr Gonçalves Lima n.º 563, em Marechal Hermes e Geralda Meneses, solteira, de 24 anos, moradora na rua Carolina Santos n.º 127, apartamento 101. Ambos com contusões e escoriações generalizadas, foram medicados no Hospital Souza Aguiar, de onde retiraram-se a seguir. O motorista culpado evadiu-se e o 3.º distrito policial, tomou conhecimento do fato.

ESTAVA NO CAMINHO DO LADRÃO

E levou uma facada

Waldemar Francisco Xavier, de 25 anos, solteiro, operário, morador na Rua Paraíba, 130, em São João de Meriti, foi esfaqueado no abdome por um ladrão que era perseguido por populares, nas proximidades daquele endereço. O larápio corria, para escapar aos perseguidores, quando, vendo o operário em seu caminho e julgando que o ia segurar, o golpeou. Waldemar deu entrada no Hospital Getulio Vargas, onde ficou internado, tendo declarado que seu agressor foi capturado e entregue à policia local.

A VIATURA DA R. P. FOI SÔBRE O MICRO-ÔNIBUS

Ferido um cabo da Policia Militar

Pela rua Mariz e Barros seguia ontem, às primeiras horas da noite, o micro-onibus de placa 5-82-64, da linha "Francisco Sá-Leblon", dirigido pelo motorista Telmo Fechado. Ao aproximar-se da rua Pará, parou repentinamente, e a viatura 36 da Rádio Patrulha, que o vinha seguindo, sem o necessário tempo para ser freada, foi, violentamente, colidir com o lotação. Em consequência, além dos danos materiais sofridos pelo carro policial, ficou ferido, no choque, o cabo da Policia Militar, Enicio de Souza Cavalcanti, solteiro, de 25 anos, morador na rua Santo Afonso, 103, apto. 102, que era o chefe da guarnição da R. P. acidentada. O militar, com fratura de várias costelas, além de contusões e escoriações, recebeu os primeiros socorros no Pôsto Central de Assistência, sendo, posteriormente, removido para o Hospital da Policia Militar. O motorista culpado foi preso em flagrante e autuado na forma da lei, no 15.º distrito policial.

Praticaram o crime e sairam dando tiros

Morto um soldado da Polícia Militar e ferido um mecânico, vítima dos disparos com que os malfeitores cobriram a retirada — Em ação a Polícia Técnica

Brutal crime de morte, se verificou na Penha Circular. Três meliantes, após provocar um militar, o abateram, covardemente, a tiros de revolver e, em seguida, puseram-se em fuga, tomando rumo ignorado.

PROVOCAÇÃO E CRIME

O fato se passou quando cêrca das 21 horas de sábado, passava pela rua Lobo Junior, o soldado do 2.º B. I. da Polícia Militar, Daile Demetrio Madeira, solteiro, de 25 anos, residente no quartel da corporação. Nas proximidades do número 1230 daquela rua, encontravam-se, em atitude suspeita três individuos de côr preta, que, ao divisarem o policial, começaram a provocá-lo dirigindo-lhe pilhérias e insultos. Ante a provocação, o militar se dirigiu para os desordeiros, oportunidade em que um deles, sacando de um revólver, fez vários disparos. Mortalmente atingido, o militar deu apenas mais alguns passos e tombou morto enquanto que os celerados, se punham em fuga, cobrindo a retirada com outros disparos.

NOTIFICADA A POLÍCIA

Populares que acorreram ao local, atraidos pelos tiros, imediatamente levaram o fato ao conhecimento do comissário Carlos Santos, de plantão do 21.º D. P., o qual, instantes depois, ali chegava. Nas primeiras diligências apurou que se tratava de perniciosos elementos do morro da Caixa d'Água e que há muito, vêm praticando assaltos a mão armada, na jurisdição daquela delegacia. No momento, estariam planejando algum assalto.

SURGE OUTRA VÍTIMA

Momentos depois, o comissário Carlos Santos era informado de que, no Hospital Getulio Vargas, estava sendo medicado, Ronaldo Fonseca, mecânico da Refrigeração Canadá, solteiro, de 17 anos, morador na rua Bernardo Figueiredo, 1897, na Penha, que apresentava ferimento penetrante, produzido por bala, na clavícula esquerda. Declarara êle que fôra vítima dos disparos dos três meliantes, quando tentavam cobrir a retirada. Ronaldo ficou internado no H. G. V.

EM AÇÃO A POLÍCIA TÉCNICA

Foi pedida a colaboração da Seção de Investigações Criminais da Divisão de Policia Técnica, cujo agente, o detetive Pimenta, entrou em ação, momentos depois. Em suas diligências iniciais, aquêle policial, conseguiu apurar que existia uma testemunha de vista do crime. Esta seria Enock de tal, morador na rua Coimbra, 139. Enock teria declarado a alguém ter presenciado tôda a ocorrência e que o autor da morte do soldado fôra um sujeito alto, mais claro do que os outros dois e que trajava calça cinza e blusão claro.

REMOVIDO O CADÁVER PARA O I. M. L.

O cadáver do infeliz militar, foi removido para o necrotério do Instituto Médico Legal e os oficiais do 2.º Batalhão de Infantaria da Polícia Militar estão colaborando nas investigações para identificar, localizar e capturar os covardes criminosos.

O avião deixou o contrabando em Araxá

Detido no Rio

BELO HORIZONTE, 26 — (Da Sucursal de A NOITE) — Informam de Araxá que um avião, DC-3, procedente dos Estados Unidos, conduzindo vinte e um passageiros a bordo, fêz, naquela cidade, uma descida de emergência, ali largando um contrabando de trinta e seis volumes, contendo inclusive, televisôres e aparelhos de projeção cinematográfica. A carga, ao que se anuncia, vinha consignada a Valdomiro Quintela e Diego Pantoza, para o aeropôrto Santos Dumont. A irregularidade foi denunciada ao D.A.C., pelo tenente Luiz Corrêa, da Aeronáutica, e o aparelho ao que se sabe, encontra-se detido no Rio.

ALEJADO O EX-DETENTO

Gabriel de Andrade, mais conhecido na intimidade pelo vulgo de "Cigano", estivador, viúvo, de 30 anos, morador na rua da Abolição, 45, deixou a Penitenciária, onde esteve cumprindo pena, na tarde de quinta-feira última. Sábado, quando saia de sua casa, "Cigano", foi alvo de uma saraivada de balas, partida do interior de um automóvel de aluguel, que por ali passava. Atingido por um dos projetis, na região costal, o ex-detento foi, numa ambulância do Pôsto de Assistência do Méier, removido para o Hospital de Pronto Socôrro, onde ficou internado. Inquirido sôbre quem o teria ferido, a vítima declarou que fôra um seu desafeto, conhecido pela alcunha de "Veludo". As autoridades do 23.º D. P. tiveram ciência do fato.

RECOHIDO AO PRESÍDIO FLUTUANTE

BUENOS AIRES, 26 (A.F.P.) — O coronel reformado Juan Castro, ministro dos Transportes na primeira presidência do general Perón e recentemente prêso por ordem do ministro do Exército, foi transferido para o vapor "Washington", ancorado ao largo de Buenos Aires e no qual foram detidos numerosos oficiais após o triunfo da revolução anti-peronista. Ignora-se o motivo da detenção do coronel Juan Castro.

Mataram-se por motivos ignorados

Com queimaduras de 1.º, 2.º e 3.º gráus, generalizadas, foi medicada no Pôsto Central de Assistência e internada no Hospital Souza Aguiar, onde veio a falecer, horas mais tarde, a doméstica Irene Pereira da Silva, solteira, de 35 anos, moradora na rua Senador Furtado, 20, apartamento 203.

Em sua residência embebera as vestes com álcool, ateando-lhes fogo. São desconhecidos os motivos por que Irene desertou da vida de maneira tão trágica.

Orlandina da Silva Santana, de 29 anos, residente na rua Rego Monteiro, 145, em Cordovil, enfermeira do IAPETC, também incendiou as vestes, por motivos ainda ignorados. O fato se deu aos primeiros minutos de hoje e, quando ali chegou uma ambulancia do Hospital Getulio Vargas, já a infeliz falecera. O companheiro de Orlandina, ouvido pelo comissário Arnaldo Oliveira, de 21.º distrito, declarou apenas que la saindo de casa, quando ouviu os gritos da mulher. Ao retornar, nada pôde fazer para salvá-la, pois que ela já estava terrivelmente queimada.

O MICRO-ÔNIBUS TOMBOU CHEIO DE PASSAGEIROS

O micro-ônibus no local em que tombou

Mais um desastre que poderia ter graves consequências, verificou-se, ontem à tarde, na rua Pereira Nunes, em Vila Isabel, ocasionado pela displicência de um motorista.

Com destino ao seu ponto final na Praça Saens Pena, em excessiva velocidade trafegava pela via pública mencionada, o micro-ônibus chapa 4-50-01, dirigido por Protogenes Coelho de Oliveira, morador na rua Vinte e Quatro de Maio, número 264. O veiculo ia repleto de passageiros. A certa altura, o motorista tentou passar à frente de um bonde que vinha em direção à cidade, não reparando que em sentido contrário trafegava outro bonde. Para evitar o choque, Protogenes deu violento golpe de direção, e o coletivo capotou espetacularmente. Houve pânico entre os passageiros, mas em pouco tempo os ânimos ficaram serenados. Alguns passageiros e populares tentaram linchar o motorista, único responsável, mas um policial prendeu-o em flagrante, conduzindo-o aos 18.º distrito policial, onde o comissário Harrisson de Almeida, mandou autuá-lo.

AS VITIMAS

Várias pessoas que viajavam no coletivo receberam ferimentos, recusando-se, no entanto, a serem socorridas no Pôsto Central de Assistência. Foram entretanto, medicadas naquêle pôsto, os seguintes passageiros: Gastão Ferreira, mecânico, viuvo, de 72 anos, morador na travessa Lopes n.º 27; João Barbosa Orlandino, casado, de 35 anos, funcionário público, morador na rua Balanita n.º 365; Satil Pereira, solteira, de 24 anos, residente na estrada Cariri n.º 16; Ruth Carvalho Almeida, solteira, de 20 anos, moradora na rua Sorriente de Souza, n.º 55, casa 2; Marilia Dias Machado, casada, de 28 anos, domiciliada na rua Alvaro de Azevedo n.º 222, casa 1; Stelka Brêtas do Carmo, casada, de 59 anos, seu espôso, Antônio Brêtas do Carmo, de 63 anos, ferroviário aposentado, e a empregadora do casal, Maria José, residentes na rua Silva Telles, n.º 81. Tôdas as vitimas receberam contusões e escoriações generalizadas, retirando-se.

Baleado por desconhecido

Apresentando ferimentos penetrantes no hemitorax esquerdo e braço direito, produzidos por projetis de arma de fogo, foi medicado no Pôsto Central de Assistência e internado no Hospital Souza Aguiar o maritimo Djalma Piragibe, solteiro, de 27 anos, residente na rua Itapiru, 56. Declarou ter sido agredido na rua Barão de Teffé por um desconhecido.

ONDA DE ASSALTOS EM SANTA TEREZA

Alarmada, a população do bairro pede a intensificação do policiamento — Quatro individuos arrancaram as jóias de uma passageira, num bonde

Os moradores de Santa Teresa estão apreensivos, e muito justamente, ante a onda de assaltos que ali se vem verificando nos últimos tempos. Bairro aprazivel e emuito populoso, Santa Teresa tem sofrido surtos periódicos dêsse gênero, dada, em parte, a circunstância de sua topografia oferecer campo propicio à atividade de malandros e amigos do alheio.

Já tivemos ocasião de publicar ampla análise da situação, solicitando às autoridades, no interêsse da grande coletividade, as medidas que tal estado de coisas reclamava. A pretensão encontrou o melhor éco e cavalarianos foram destacados para proceder à ronda noturna da região. Semelhante providência evidenciou, desde logo, os melhores resultados, decrescendo, de maneira sensivel, os fatos criminosos. Mais tarde, com o crescimento da favela surgida no final da Rua Gomes Lopes, via transversal a Almirante Alexandrino, e seu espraiamento por uma área considerável do morro, aquele trêcho passou a constituir, por si só, um grave problema. Tal foi a grita provocada pela sucessão de assaltos, os mais ousados, que uma viatura da Rádio Patrulha, especialmente destacada, passou a fazer ponto, 24 horas por dia, na esquina daquelas duas ruas, principal ponto de acesso à florescente favela. Conjurado também êsse perigo, o sossêgo voltou a reinar entre os moradores e, se assaltos ocorriam, eram fatos esporádicos, impossiveis de ser de todo abolidos. Aconteceu porém, que o carro da R.P. foi retirado, há pouco, e essa iniciativa servlu como sinal para que os assaltos retornassem à atividade. E êles o estão fazendo com audácia inacreditável. As pessoas que residem na Rua Almirante Alexandrino, sobretudo, e as que por ali são forçadas a circular, vivem em constante tensão, diante dos exemplos de cada dia. Mesmo viajando em bondes, em companhia de outros passageiros, ninguém está livre da ousadia dos delinquentes. Condutores, fiscais e motorneiros incluem-se entre as vítimas e já trabalham sob crescente receio.

Como comprovante de tal descalabro, basta que se mencione o assalto ocorrido, ontem, contra uma senhora que viajava num bonde da linha Lagoinha. Mal anoitecera — seriam 19 horas, no máximo—, quando quatro individuos tomaram o bonde, na Rua Almirante Alexandrino, e, agindo com perfeito desembaraço, arrancaram do braço da senhora uma pulseira e um relógio, e saltaram para a rua, desaparecendo. Quando os demais passageiros voltaram a si de seu espanto, já nada mais restava fazer.

O alarma como se disse, é geral entre a população de Santa Teresa, que pede e espera a intensificação do policiamento — providência indispensável e urgente.

EM CHAMAS, ABRAÇOU-SE À FILHINHA

A jovem Luziete Barbosa da Silva, de 17 anos, casada com o operário Sebastião Barbosa da Silva, residente na estrada do Cabuçu, n.º 3074, em Campo Grande, tem um ciúme doentio do marido. Ontem, à noite, recolheu-se ela a seu quarto, embebeu as vestes com alcool e lhes ateou fogo. Desesperada de dor, abraçou-se em seguida com sua filhinha, Vera Lucia, que dormia no berço. Alarmado com o chôro da filha, Sebastião acorreu ao cômodo, arrebatou a menina e sufocou as chamas do corpo da espôsa. Uma ambulância do Hospital Rocha Faria recolheu os três e os conduziu àquele hospital. Luziete ficou internada, com queimaduras de 1.º, 2.º e 3.º graus, generalizadas, e Sebastião e Vera Lucia retiraram-se, após medicados.

QUERIA MORRER

Queimou-se, saindo feridos também os que a socorreram

Maria Pereira, de 28 anos, solteira, residente, com seu amante, em um barracão, sem número, da rua Professor Azevedo Amaral, na boca do túnel das Laranjeiras, teve ontem uma briga com o amásio, Erasmo Gonçalo de Souza, estivador, de 24 anos, e hoje resolveu matar-se. Para isso, apanhou uma lata de óleo do automovel de seu concunhado, Sebastião Manoel dos Passos, de 31 anos, residente na rua Barão de Petrópolis, 280, e despejou o liquido nas vestes, ateando-lhe fogo, em seguida. Erasmo e Sebastião procuraram socorrer Maria, que sofreram queimaduras de 1.º, 2.º e 3.º graus pelo corpo, resultando ficarem, ambos também, com queimaduras nos braços e mãos.

Os três foram conduzidos ao Hospital Souza Aguiar, de onde, após medicados, os homens se retiraram.

Maria ficou internada, já agonizante.

O comissário Bueno Brancão, do 4.º Distrito, que esteve no local, registrou o caso.

Ferido por cacos de vidro

O menino Francisco, de cinco anos, filho de Jacy Rodrigues, morador na rua Maria Antonia, 14, no Engenho Novo, ontem à tarde, foi socorrido no Pôsto de Assistência do Meier e internado no Hospital Souza Aguiar.

Fôra vítima de um acidente em sua residência. Carregava uma garrafa e caiu, tendo o recipiente se partido e os cacos de vidro perfurado seu abdome.

A NOITE

Rio de Janeiro, segunda-feira, 26 de dezembro de 1955

MATOU O DEVEDOR

AO COBRAR A DIVIDA, HOUVE DISCUSSÃO E ESTA ACABOU EM SANGUE

O morro do Torres Homem, situado no final da rua que tem o mesmo nome, foi, na tarde de ontem, palco de brutal homicidio. Ali, um homem foi abatido a tiros de garrucha, ao negar-se a saldar uma divida, que tinha para com seu matador.

O FATO

Cêrca das 17 horas, o comissário de plantão no 18.º D.P. foi informado de que em frente ao barraco 25 do morro do Torres Homem, estava o cadáver de um homem, assassinado. Rumando para lá, constatou tratar-se de Sebastião Morais, pedreiro, solteiro, de 25 anos, morador no barraco já mencionado. Entrando em diligências, apurou ainda que o criminoso era o individuo Claudio Barbosa da Silva, também pedreiro e morador no mesmo morro, barracão sem número.

A vitima, de há muito, devia certa importância ao criminoso e vinha protelando o pagamento. Ontem, os dois mais uma vez se encontraram e Claudio aproveitou a oportunidade para, mais uma vez, lembrar a Sebastião que a divida ainda não fôra paga. Êste, irritou-se, e os dois entraram em discussão, finda a qual Cláudio sacou de um garrucha e fêz fogo. Atingido na região toráxica esquerda, Sebastião rodopiou e caiu fulminado, enquanto o criminoso se evadia.

Depois das formalidades requeridas pelo caso, o comissário, fêz remover o cadáver para o necrotério do Instituto Médico Legal e encetou diligências no sentido de capturar o assassino.

Indulto concedido pelo presidente da República

Face ao parecer favorável do Conselho Penitenciário do Estado de São Paulo, o presidente Nereu Ramos assinou decreto, indultando o setenciado João Berlitz Macedo Ribas do resto das penas a que foi condenado. João Berlitz cumpriu mais de dois anos e três meses, do total de três anos e oito meses que lhe foram impostos pela Justiça de São Paulo, além de quatro anos de medida de segurança detentiva e multas.

ÊLE MORREU; ELA FOI POSTA FORA DE PERIGO

Pacto de morte e um veneno violentíssimo

Impressionante tragédia verificou-se, ontem, à noite, em Nova Iguaçu, abalando a pacata população daquela localidade fluminense. Um jovem casal, não podendo unir seus destinos pelos laços do matrimônio, resolveu uni-los na morte.

PAIXÃO E MORTE

Há tempos, Maria José Pinto de Soura, doméstica, solteira, de 17 anos, moradora na rua Luiz Felipe s/n, conheceu Osvaldo Bastos, casado, de 26 anos, residente na rua da Raia, sem número, no bairro da Posse, em Nova Iguaçu. Após alguns encontros, os dois, foram dominados por violenta paixão mútua. Osvaldo, entretanto, era casado, pai de dois filhos. O tempo se foi passando, sem que ambos encontrassem uma solução viável para o caso, pois o estado civil de Osvaldo impossibilitava-lhes uma união legal. Mesmo assim, Maria José, continuava preparando enxoval, e mantendo os encontros com o amado, a quem acabou por entregar-se completamente. Sua mãe e sua irmã, com as quais vivia, de nada sabiam.

Num dêsses encontros, Osvaldo, dada a impossibilidade do casamento, propôs o pacto de morte a Maria José, que o aceitou, ficando marcada a data da véspera de Natal. Todavia, por motivos alheios às suas vontades, somente ontem, levaram a cabo a trágica desilusão.

POSTA FORA DE PERIGO

Munido de grande quantidade de forte corrosivo, Osvaldo foi ao encontro da jovem, com a qual, palestrou longamente. Depois, adicionou o veneno a um refrigerante e deu para que a moça bebesse primeiro. Logo a seguir, ingeriu o restante. Enquanto Maria José ficava agnizante, êle tinha morte quase que instantânea. A moça ainda foi encontrada com vida e transportada para o Hospital Carlos Chagas, onde, após ser submetida a uma lavagem intestinal, foi posta fora de perigo, permanecendo, porém, internada. O cadáver de Osvaldo, pela policia local, que tomou conhecimento da tragédia, foi removido para o necrotério da municipalidade.

OS CAMELÔS

Não houve queixas do «Rapa» — Serão afastados até à Praça da Bandeira e desaparecerão da zona sul — Continua a fiscalização agindo sem violência — Fala o Sr. Julio Catalano, secretário do Interior

— Acredito que deu bom resultado a medida que tomamos, a fim de reprimirmos, sem violência, o abuso dos camelôs, declarou-nos o Sr. Júlio Catalano, secretário do Interior. O prefeito Sá Lessa interessou-se vivamente pelo assunto e demos instruções à Fiscalização Externa para que atuasse preventivamente. Os camelôs foram afastados do centro da cidade — ruas Gonçalves Dias, Ouvidor, Carioca, Sete de Setembro, Assembléia, Cinelândia, praça Tiradentes, largo da Carioca, etc. — Mais tarde cuidaremos das imediações da Central do Brasil e outros pontos. Há elementos que vivem do comércio clandestino e há os de péssimos antecedentes, integrados no meio. Não é fácil a repressão, pois são os camelôs que provocam as autoridades, armam o escândalo, correm às redações de jornais e às autoridades, quando as mercadorias são apreendidas. Recebi centenas de manifestações aplausos e solidariedade à orientação humana que estamos imprimindo. Haveremos, com a fiscalização preventiva, de conseguir que os clandestinos só possam agir da Praça da Bandeira para os subúrbios e em poucos pontos da zona sul. Até agora não tivemos uma só ocorrência de violência do "Rapa" nessa nova e humana campanha contra o comércio clandestino.

FRACASSOU O GOLPE DA BANHA

Ante a perspectiva de entrada do produto americano, o nacional apareceu em grande quantidade

PORTO ALEGRE, 26 (Serviço especial de A NOITE) — A diretoria do indicato da Indústria de Produtos suinos esteve no Palácio do Govêrno, com o objetivo de manifestar ao governador do Estado a sua estranheza em face da importação, por parte da COFAP de banha americana, quando existem nove milhões de quilos do produto estocados no Rio Grande do Sul.

Êsse total, segundo esclareceram os referidos dirigentes classistas equivale a três mêses de consumo de todo o país. Acrescentaram, ainda, os diretores do Sindicato estar plenamente assegurado o abastecimento interno, pois mais de vinte e dois milhões de quilos de banha foram remetidos pelas indústrias do Estado, até novembro último, para o Rio de Janeiro.

Alguns jornais comentam a informação dos interessados lembrando que há semanas passadas era próprio Sindicato que declarava serem reduzidos os estoques existentes, com o que procurava explicar a majoração de preços. Agora, diante da ameaça de entrada do produto norte-americano, vem aparecendo banha em grande quantidade.

COLHIDO POR AUTO

O operário Manoel Firmino Pereira, solteiro, de 31 anos, morador na avenida Brasil, 2590, na tarde de ontem foi atropelado, naquela avenida, em frente ao prédio n.º 363, por um veiculo não identificado. Sofreu fratura de crânio, contusões e escoriações generalizadas, sendo medicado no Pôsto Central de Assistência e internado no Hospital Souza Aguiar.

Brigou com a namorada e envenenou-se

O soldado Donato Ambrosio de Albuquerque, da Policia Militar, servindo no destacamento policial de Olaria, de 24 anos, solteiro e residente na travessa Manicoré, 53, também naquela localidade, na madrugada de hoje tentou contra a vida, ingerindo arsênico. Conduzido ao Hospital Getulio Vargas, depois de medicado, foi recolhido ao hospital de sua corporação. Apurou-se que seu gesto decorreu do fato de haver brigado com a namorada.

CRIME NA NOITE DE NATAL

Apunhalada ao voltar do confissionário

Salva a criança por uma operação cesariana — Latrocínio o motivo

TOLEDO (OHIO), 26 (AFP) — Um crime atroz ensanguentou a noite de Natal em Toledo, Ohio.

— "Venham depressa. A minha mulher foi apunhalada, e está grávida", foi o apêlo telefônico que paralizou os policiais de plantão enquanto por tôda parte terminavam os preparativos da grande festa cristã. Lançou êsse apêlo o Sr. Robert Burlage, que acabava êle próprio de preparar a árvore de Natal de seus dois filhos, Maria, de 4 anos, e James Robert, de 3 anos. Sua espôsa, Johann, que esperava um terceiro filho, tinha ido confessar-se na Capela do Hospital. Êle tinha-lhe oferecido levá-la de carro, porém ela recusou, dizendo que um pouco de exercício lhe faria bem. Colocando os últimos adôrnos e pendurando os últimos brinquedos, êle esperava que ela chegasse a qualquer momento.

Repentinamente, apareceu à sua frente, com os olhos dilatados pelo espanto, a garganta ensanguentada, os lábios retorcidos por um vão esfôrço para falar, e caiu ao solo.

Imediatamente transportada ao hospital, faleceu ao chegar. Todavia, os médicos praticaram uma operação cesariana "in extremis" para tentar salvar a criança, que uma menina que, segundo afirmam, tem muitas probabilidades de sobreviver.

Foi ao regressar da Capela que a Sra. Burlage foi atacada; o local do crime não foi dificil de achar, encontrando-se ali um punhal manchado de sangue. A bolsa da infeliz jovem senhora desapareceu.

AGREDIDO A TIROS NO MERCADO DE EMERGÊNCIA

Faleceu ao dar entrada no hospital

Cêrca das 11 horas de ontem, deu entrada no Hospital de Pronto Socorro um homem pardo, ainda jovem, modestamente trajado e calçando chinelos. Apresentava diversos ferimentos pelo corpo, produzidos por projetis de arma de fogo, e fôra encontrado, já agonizante, por um guarda, em terreno do Mercado de Emergência, na avenida Presidente Vargas. Ao receber os primeiros socorros, faleceu.

Ignorava-se a identidade do rapaz, até que a Sra. Sebastiana da Conceição, de 65 anos, moradora na rua Julio do Carmo, 23, procedeu ao reconhecimento. Tratava-se de seu filho, Wilson Lopes, de 25 anos, sem profissão. Declarou a senhora ao comissário Nilo Cordeiro, do 13.º distrito policial, que uma sua amiga a procurara, comunicando-lhe que Wilson fôra baleado no local citado pelo desordeiro conhecido por "China", o qual fugira após a agressão.

O cadáver foi removido para o necrotério do Instituto Médico Legal, tendo sido solicitada a cooperação da Secão de Investigações Criminais da Divisão de Policia Técnica na elucidação completa do caso. São ainda desconhecidos os motivos do crime.

BANHISTA ACIDENTADO

Juan Angel, solteiro, de 28 anos, de nacionalidade argentina, morador na rua Honorio de Barros, 8, apartamento 601, ontem à tarde, quando se banhava na Praia do Flamengo, sofreu grave acidente ao dar um mergulho. Com luxação da coluna cervical e consequente paralisação geral dos órgãos, Juan foi medicado no Pôsto Central de Assistência e internado, em estado grave, no Hospital Souza Aguiar.

PAVOROSO DESASTRE NO RIO GRANDE DO NORTE

CAPOTOU ESPETACULARMENTE O "PAU-DE-ARARA"

O veiculo viajava superlotado — 6 mortos e 30 feridos

FORTALEZA, 26 (Asap.) — Informa-se de Mossoró, no Rio Grande do Norte, que pavoroso desastre ocorreu nas proximidades daquela cidade, quando seis pessoas perderam a vida e 30 ficaram gravemente feridas.

Um caminhão «Pau de Arara» capotou, espetacularmente, no distrito «Volta», daquêle municipio, na rodovia Açu-Mossoró. Em consequência da queda do veiculo, que ia superlotado, verificou-se aquêle número de baixas e vítimas.

Sabe-se que viajava no caminhão sinistrado o padre José Severino, que recebeu violenta pancada na região frontal, tendo sido transportado para a cidade de Açu em estado de alucinação. O padre se achava suspenso de ordens pelo arcebispo, dom Marcelino Dantas; porém, mesmo assim, teria celebrado missa em Canindé.

DEFENDEU-SE COM ÁGUA FERENTE

O operário Euclides Maciel Matos, solteiro, de 27 anos, residente num quarto da casa de habitação coletiva, situada na rua Andrade Figueira, 404, em Madureira, há tempos, viveu maritalmente com Gloria Maria da Silva, solteira, de 23 anos, moradora num quarto contiguo ao seu.

Ontem, à tarde, Euclides, após tomar umas bebidas, encheu-se de coragem e dirigiu-se ao quarto da ex-amante. Propôs-lhe reconciliação, sendo, no entanto, repelido. Euclides, porém, não desistiu e fêz nova tentativa. Gloria Maria, então, exasperou-se e atirou sôbre Euclides uma vasilha com água fervente. Presa em flagrante, foi conduzida ao 21.º distrito policial, onde o comissário Manoel Vilarinho mandou autá-la. A vitima, com queimaduras generalizadas, foi medicada no Hospital Carlos Chages.

REPELIDO, ESFAQUEOU A MULHER

Sebastiana Ferreira, solteira, de 25 anos, residente na rua Cônego de Vasconcelos, n.º 41, casa 10, em Bangu, ontem à noite, quando passava pela localidade conhecida pelo nome de Vila do Vintem, naquele subúrbio, foi abordada pelo seu ex-amante, o operário Saddock Menezes, solteiro, de 46 anos, morador na Travessa, barracão s/n, o qual lhe propôs reconciliação. A mulher, todavia, repelindo a proposta do ex-amásio continuou seu caminho. Saddock, então, tomado de grande fúria, agarrou-a e crivou-a de facadas, fugindo a seguir. Apresentando seis profundos ferimentos, sendo três na região mamária direita, dois no hemitorax do mesmo lado e um no hipocôndrio, a vítima foi medicada e internada no Hospital Rocha Faria. O comissário Peter, do 27º distrito policial, registrou o fato.

FLAMENGO E VASCO DÃO CHANCE..

MAS FALTA QUALIDADE AOS OUTROS TIMES

O Flamengo completou o desfalque do sexto atacante — Como está o estoque da reserva rubronegra? — Perdendo Walter, o Vasco perdeu quase tudo — Falham os aventureiros do certame

Continuam os desfalques nas equipes que lideram o campeonato. Primeiro foi o Flamengo. Perdeu Indio, Evaristo e Rubens. E não conseguira colocar em jôgo Benitez e Garcia. Mesmo assim, graças a um grupo reserva dos mais ajustados, logrou o Flamengo manter e até mesmo superar seu ritmo de jôgo. O Vasco também era lider absoluto com Sabará e Valter no time. Primeiro perdeu Belini, o melhor zagueiro central de 54. Mas Haroldo voltou no momento exato e o Vasco pôde armar sua defesa sem maiores problemas. Enquanto Dario não acertava na ala média esquerda, foi lançado Beto que abafou a banca. Mas Beto resistiu pouco tempo. Também Maneca, fórmula desacreditada até então, passou a merecer alta confiança depois de um trabalho maravilhoso frente ao Flamengo. Outra baixa no Vasco. As tradicionais contusões de Maneca voltaram a lhe encomendar mais cêdo que o esperado. Mas o Vasco se aprumou até o dia em que perdeu o concurso de sua ala direita. Aí foi um desastre. Goleado e três pontos perdidos em uma semana. O afastamento de Valter e Sabará criou problemas tremendos para Flavio Costa. Agora se anuncia Sabará. Mas Valter ficará de fora por mais três meses. Para enfrentar os argentinos, o Vasco pede Zizinho como empréstimo e o Bangu concorda. A situação é calamitosa. Os cruzmaltinos sentem o perigo que representará a ausência de Valter na parte final e decisiva do campeonato. Um campeonato que vinha mostrando claramente o maior rival do Flamengo.

PAULINHO, ÚLTIMO DESFALQUE

E as coisas sempre acontecem aos craques de maior cartaz numa equipe. Justamente quando Paulinho era apontado como o melhor jogador do combinado Vasco-Flamengo, vem a notícia que o meia direita do Flamengo será operado de apêndice amanhã. Perde assim o rubronegro o seu jogador mais perigoso na linha de frente. Até agora apareceram substitutos à altura dos titulares, mas quem entrará no lugar de Paulinho? O estoque da reserva está pràticamente esgotado de bons valores. Agora o drama é de Fleitas Solich. Paulinho, Rubens, Indio, Evaristo e Benitez, um ataque inteiro sem condição física para jogar.

ONDE ESTÃO OS DEMAIS CANDIDATOS?

É por essas e outras que mais se acentuam as parcas possibilidades técnicas dos demais condidatos. Com o Vasco e o Flamengo acumulados de problemas sérios em suas equipes que lideram o campeonato, onde estão os que poderiam encontrar o caminho aberto a uma ascenção espetacular? Uma sugestão ao Fluminense, ao Botafogo, ao América e ao Bonsucesso. Nunca dois lideres deram tanta chance a uma virada...

A NOITE

Rio de Janeiro, segunda-feira, 26 de dezembro de 1955

Indio vai ficar inativo, novamente, aumentando a lista dos "encostados" nas fileiras rubronegras

SITUAÇÃO DO CAMPEONATO PAULISTA

SÃO PAULO, 26 — (Sport Press) — Com os jogos disputados ontem, a situação dos clubes, por pontos perdidos, é a seguinte:

1.º — Santos, 8; 2.º — Corintians e São Paulo, com 13; 3.º — Palmeiras, 14; 4.º — Portuguêsa, 22; 5.º — Guarani, 24; 6.º — Taubaté, 26; 7.º — XV de Piracicaba, 28; 8.º — XV de Jaú, 29; 9.º — Linense e São Bento, 31; 10.º — Jabaquara, 32; 11.º — Noroeste, 33.

VENCEU O RIVER PLATE

BUENOS AIRES, 26 (AFP) — A primeira equipe de futebol do River Plate, campeão dêste ano, venceu facilmente o combinado uruguaio composto de jogadores dos clubes minoritários pelo campeonato hexagonal que se disputa simultaneamente nesta capital e em Montevidéu.

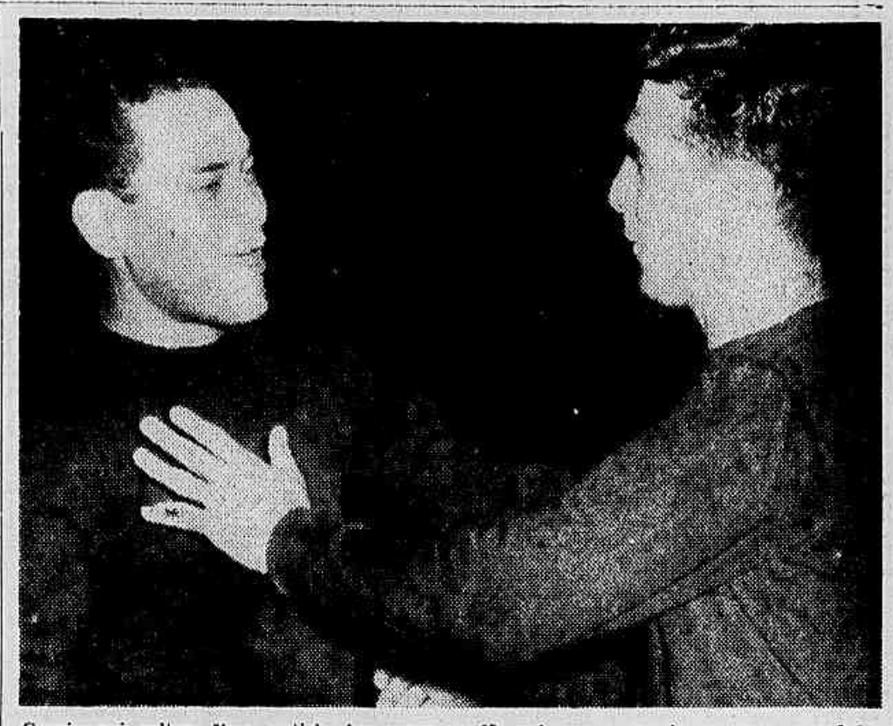

Garcia vai voltar. Uma noticia boa para os fãs rubronegros ansiosos pelas suas defesas espetaculares. Êle cumprimenta Castilho que depois do Fla x Flu subiu de cotação

PROBLEMAS PARA O FLAMENGO

Indio - Ruptura dos ligamentos
Paulinho - Atacado de apendicite
Rubens - Será operado do menisco

Agravado o estado físico do centroavante — Amanhã ou depois de amanhã, Rubens na sala de operação — Paulinho, ainda esta semana — Garcia reaparecerá contra o Bangu

Com suspeita de rutura dos ligamentos, novamente o centroavante Indio está ameaçado de ficar fora do restante Campeonato Carioca de Futebol. O médico do Flamengo voltará a examiná-lo outra vez, a fim de positivar a contusão, já que poderá também haver lesão dos meniscos. Contudo, só o novo exame possibilitará um diagnóstico definitivo.

Acreditam os responsáveis pelo Departamento Médico do clube da Gávea, se confirmada a contusão, Indio ainda terá possibilidades de atuar no terceiro turno, em face do poder de recuperação que possui.

PAULINHO E RUBENS SERÃO OPERADOS

Positivamente, a semana que se inicia, hoje, é das mais difíceis para o Flamengo, em pleno torneio internacional, com um campeonato dos mais renhidos pela frente. Já está decidido que amanhã ou quarta-feira, o meia Rubens será submetido a extração dos meniscos, ficando alijado do campeonato. Outro problema vem de surgir, com tristeza para os rubronegros, pois, Paulinho atravessa um periodo aureo em sua carreira esportiva. O meia-direita que vem substituindo Rubens está atacado de apendicite, sendo provável que nos trnscurso da semana venha a extrair o apêndice, sendo mais um desfalque na equipe orientada por Fleitas Solich.

Apenas uma alegria entre muitas tristezas, qual seja o retôrno de Garcia, previsto para o cotêjo do dia 8 de janeiro, frente ao Bangu.

ZIZINHO FORMANDO TRIO COM VAVA E PINGA

O treino será hoje, à noite — Benito formando a zaga com Dario — Sabará, na ponta direita — O quadro vascaino que enfrentará o Independientes

A nossa reportagem havia adiantado que o famoso craque Zizinho seria cedido por empréstimo pelo Bangu ao Vasco da Gama para os cotejos com o Independientes e Racing.

Muitos não deram crédito a esse empréstimo, uma vez que o Bangu está disputando o certame, e terá um sério compromisso no dia 8 de janeiro, contra o Flamengo. Mas o fato é que o grêmio banguense teve belo gesto e resolveu mesmo assumir esse gesto que os vascainos receberam com muita satisfação por sinal.

Contando com Zizinho, o Vasco resolveu convocar o seu plantel para hoje, à noite, quando realizará um rápido treino coletivo.

Será mesmo sensacional, pois Zizinho vai formar ao lado de Vavá e Pinga, fazendo um magnífico trio, sem dúvida alguma.

TREINO

A verdade é que não se fala em outra coisa em São Januário.

Zizinho vem prendendo tôdas as atenções dos vascainos, pois o seu jôgo fabuloso dentro do onze vascaino será algo de extraordinário.

Positivamente, tanto o Vasco como o próprio Flamengo não contavam, em absoluto, com mais esta atuação à parte, ou seja, Zizinho, no Quadrangular Internacional, como ponto de atração.

TAMBÉM BENITO

Também o zagueiro Benito, que pertence ao Vasco e está emprestado ao Canto do Rio, integrará a equipe vascaina, uma vez que Haroldo se encontra contundido e sem condição de participar do cotejo de amanhã, à noite. O zagueiro Paulinho também estará ausente no prélio de amanhã. Assim sendo, a zaga vascaina será formada por Dario e Benito.

O QUADRO QUE JOGARÁ

A equipe do Vasco da Gama para o seu primeiro compromisso no Quadrangular Internacional, que será contra o Independientes, apresentar-se-á com a seguinte formação: Helio; Dario e Benito; Mirim, Orlando e Beto; Sabará, Zizinho, Vavá, Pinga e Silvio Parodi.

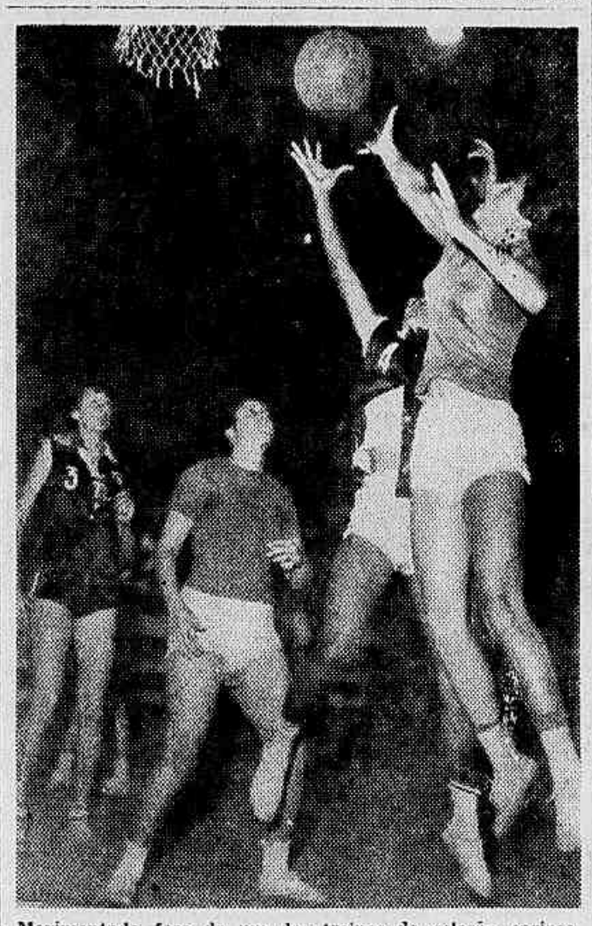

Movimentada fase de um dos treinos da seleção carioca. Em ação aparecem Daisy Miguel e Atila, disputando a posse da bola, enquanto Eunice e Marlene ficam na expectativa da jogada

O Boca Juniors terá de gastar 300.000 pesos

BUENOS AIRES, 26 (U. P.) — Somente por 300.000 pesos poderá o Boca Juniors ficar com o dianteiro H. Pentrelli, revelação da última temporada, que foi incluido no selecionado que atuará no Sul-Americano de Montevidéu.

O Boca Juniors havia cedido anteriormente o passe de Pentrelli ao Gimnasia y Esgrima, e agora voltou a adquiri-lo por 600.000 pesos, dos quais descontará 300.000 pesos, que ainda lhe devia o Gimnasia pela transferência do mencionado jogador.

FUTEBOL INGLÊS

LONDRES, 26 (U. P.) — Foram os seguintes os resultados dos jogos, em disputa do campeonato da primeira divisão da Liga Inglêsa:

Birmingham x Sheffield United — 0 2; Blackpool x Portsmouth — 2 3; Cardiff x Aston Villa — 1 0; Charlton x Bolton — 3 1; Chelsea x Arsenal — 2 0; Everton x Burnley — 1 1; Huddersfield x Sunderland — 4 0; Manchester City x Wolverhampton — 2 2; New Castle x Preston — 5 0; Tottenham x Luton — 2 1; West Bromwich x Manchester United — 1 1.

CESSATOSSE

Nas tosses rebeldes, o xarope CESSATOSSE expectorante e balsâmico das vias respiratórias traz alivio imediato.

VASCO x INDEPENDIENTES E FLAMENGO x RACING

Os jogos internacionais de amanhã, à noite, pelo Quadrangular "Gilberto Cardoso" — Estiveram em ação as esquadras nacionais e platinas

Mais uma interessante rodada será cumprida, amanhã, à noite, no Maracanã, pelo Torneio Quadrangular Internacional "Gilberto Cardoso".

Depois dos momentos de verdadeira emoção, vividos na fase de abertura, com o jôgo dos combinados, no qual os brasileiros lavraram esplêndido triunfo, o público, em nova oportunidade, irá apreciar os cotejos — Vasco Independiente, e Flamengo Racing.

Embora batidos no espetáculo de estréia, os argentinos, em declarações à crônica, afirmam que estão por demais esperançosos em conseguir a reabilitação.

Se, de um lado, há essa esperança, essa grande vontade de vitória por parte dos platinos, do outro, entre os brasileiros, outro objetivo não há senão o de confirmar o brilhante feito do futebol brasileiro, assinalado na noite de sexta-feira que passou, quando os nossos craques deram soberba prova de que são, de fato, verdadeiros mestres da pelota.

UM "MATCH"-TREINO

Na manhã, de hoje, no Maracanã, os clubes argentinos Racing e Independiente realizaram uma espécie de "match" treino, quando os seus defensores, além do conjunto, realizaram, também, exercícios individuais. Antes e depois do coletivo, por sinal considerado dos mais satisfatórios pelas duas direções técnicas, a rapaziada portenha esteve empenhada em treinamentos especiais, inclusive, em bate-bola.

Também os brasileiros estiveram em ação, pela manhã. Os rubronegros, por exemplo, que realizarão com o Racing o principal jôgo da noitada, de amanhã, estiveram empenhados num individual, quando, sob as ordens de Fleitas Solich, mostraram-se com muito boa disposição, haja vista que o exercicio foi dos mais proveitosos.

O ANIVERSÁRIO DE ABELLARD FRANÇA

Estamos em plena fase de festas. E para maior alegria ainda para os que labutam no cenário esportivo da cidade, registra-se, hoje, o aniversário natalicio de Abellard França. Fogura de grande prestigio entre os clubes, e gozando de uma particular amizade dos cronistas especializados, o ex-presidente da Federação Metropolitana de Futebol é elemento de destaque na numerosa família vascaina, será muito cumprimentado pelo transcurso de sua data magna.

Na residência do aniversariante, na Urca, haverá um brinde, durante o qual o «meu querido» terá uma insofismável prova do quanto é estimado por seus numerosos amigos e admiradores.

Voltam a quadra as "estrêlas" do basquetebol

Hoje, às 19 horas na quadra da Escola de Educação Física mais um treino

O técnico Charles Borer programou para hoje, com inicio previsto para as 19 horas, na quadra da Escola Nacional de Educação Física, mais um treino das "estrêlas" que estão em preparativos para concorrer ao VIII Campeonato Brasileiro de Basquetebol, a ser realizado na segunda quinzena de janeiro, em Porto-Alegre. O ensaio de logo mais deverá ser mais puxado que os anteriores, isso porque é pensamento do orientador formar a partir de hoje o seu quinteto titular e assim o conseguindo fazer com que o mesmo ganhe o indispensável conjunto. Muito embora já tenha pràticamente escalado as cinco moças titulares. Oficialmente logo mais dará a conhecer a base da formação carioca, pois aproveitará o exercicio para colher os últimos detalhes, já que várias jovens que vem treinando tem se mostrado com reais possibilidades de formar no quinteto que terá a grande incumbência de arrebatar das paulistas a hegemonia do cestobol feminino, em seu poder nos sete certames até agora disputados. Assim é que deverão estar em ação as seguintes "estrêlas". Marlene, Lais, Maria, Laura, Wilma, Eunice, Maria Lúcia, Aglaé, Ivne Santos, Atila e Dalsy Miguel.

FÔRÇA DE EXPRESSÃO

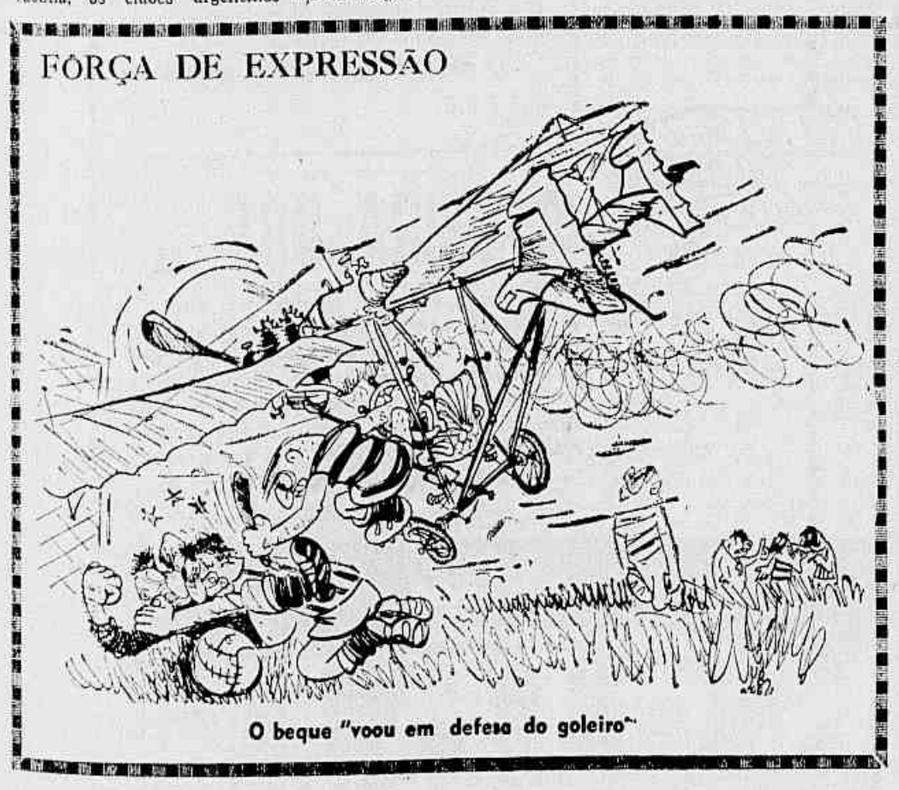

O beque "voou em defesa do goleiro"

DISSOLUÇÃO DA FEDERAÇÃO EGÍPCIA

DEVIDO À DERROTA FRENTE AOS PORTUGUESES

CAIRO, 24 (AFP) — Em consequência da derrota da equipe nacional egípcia de futebol pela equipe portuguêsa, os três principais clubes de futebol do Egito, o National, o Zamalek e o Arsenal, pediram ao Ministério dos Assuntos Sociais, do qual dependem as organizações esportivas, a dissolução da Federação Egípcia. Solicitaram êsses clubes ao govêrno a adoção da iniciativa de renovar os quadros da Federação, colocando-lhes personalidades competentes. Todos os jornais do Egito condenam severamente a formação da equipe egípcia, bem como a insuficiência dos próprios jogadores no campo. O jornal oficioso do govêrno "Al Gumhuriya" aparece com uma grande fotografia em primeira página representando a polícia militar protegendo os jogadores egípcios da cólera do público.

Saco de Gatos

SIR THÉO DRUMMOND

* ISSO MESMO

QUANDO Parodi cometeu aquela cama de gato foi um início de fecha no Maraca. Os argentinos botaram banca, cercaram Parodi, e quem viu lá de cima assistiu a Jadir, Paulinho e Pavão enfrentarem a "garra" portenha defendendo Parodi. Quem ficou quieto foi Jorda. Parado estava, parado ficou. Deca ainda perguntou: "Como é, Jorda, não vai lá se meter no barulho?". Jorda esclareceu logo: "Qui nada, Deca. Eles qui são gringu qui si intendam!"

* METE O PÉ

HAVIA no Engenho Novo um campo de futebol chamado de Campo do Lavandaria, dêsses típicos em que a molecada se reune para matar o tempo na pelada. Entre os freqüentadores tinha um, crioulão enorme, cujo pé 45, mesmo descalço, era o terror dos atacantes. Era tão grande o pé do beque que o quiper do seu time botava a bola no lugar do tiro de meta, convocava o crioulo e gritava: "Mete a prancha, Zé!" O Zé metia, a bola atravessava todo o campo e ia cair onde Deus quisesse.

★ CONCURSO

A DIRETORIA do Botafogo está, de pleno acôrdo com Zezé Moreira, propensa a lançar um grandioso concurso, de âmbito nacional, visando a conseguir um nome melhor para o sistema usado por Zezé Moreira na equipe de casa. Os beneméritos e sócios de prestígio chegaram à conclusão de que como está é palavrão.

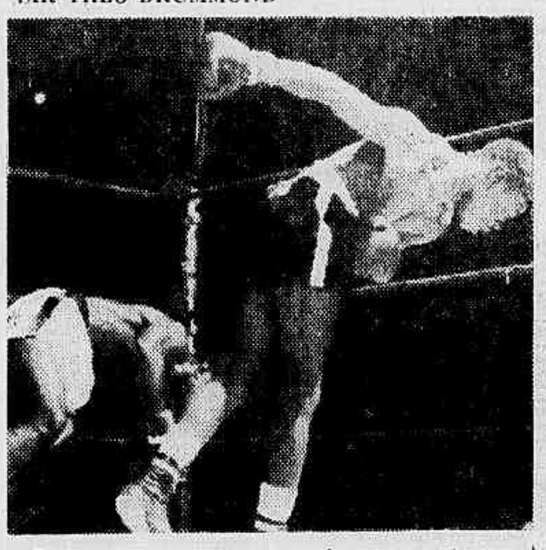

Por um dêsses acasos que sempre favorecem aos homens de imprensa, nosso inteligente fotografo conseguiu fixar o interessante flagrante acima em que aparecem Sylvio Parodi e Vaccara confraternizando, por ocasião do jôgo internacional do último sábado.

★ SEMELHANÇA

TOMIRES não jogou no combinado Flamengo-Vasco mas foi ao Maraca assistir aquilo. Chegou no vestiário ostentando camisa americana cheia de coqueiros, sapato fantasia e paletó saco de estranha côr. Pavão não resistiu e logo se acercou de Tomires para encerrar o assunto: "Velho, tás tão cheio de côres que até pareces um embrulho de Natal!"

★ PEDIDO

FIZEMOS um pedido ao velho Papai Noel. Botamos sapato na beirada da janela e nada. O referido fêz greve conosco. Ou, então, chegou à conclusão de que gente grande não tem direito a ilusão e passou por nós direto. O que pedimos foi coisa pouca e que não fazia mal a ninguém. Mas, positivamente, Papai Noel já trazia o saco cheio.

Sociedade

POMONA POLITIS

Os solteiros brilharam ao findar do ano. — Jerry e as "dez mais" paulistas

OS solteiros do Rio — senhor Fernando Ferreira, senhor Luis Bastien Pinto, senhor Walter Quadros, entre outros, convidaram, no apartamento dêste último — esplêndidamente decorado pelo senhor Roberto (Vimarte) de Carvalho, um grupo de pessoas que se destacaram por êste ou aquele motivo durante o ano de 55, que está a findar.

Segundo a minha amável informante, foi "o acontecimento do ano". A festa foi esplêndida. (Palavras dela).

Entre as várias surpresas e atrações da noite — inclua-se o fato de terem os "host" conseguido juntar os elementos da orquestra do "Vogue" — inclusive aquela cantora mulatinha, lembram-se?

A coisa deu saudade em muita gente e fêz lembrar uma época...

No fim, cada convidado levou o seu presentinho...

Entre as pessoas que consegui anotar na ligeira conversa telefônica com a minha prezada informante, soube que estavam:

O senhor e senhora Álvaro Catão — ela em azul turquesa (casacão) e sapatos "rouge"; o senhor e senhora Carlos Eduardo de Souza Campos, elegantes, a senhora em amarelo (muito bonita); a senhora Yvone Monteiro, também, esplêndida; o senhor e senhora João Suavedra; o senhor e senhora Murilo Gondin — ela muito bem; o senhor e senhora Joaquim Xavier da Silveira — a senhora cada vez mais bonita com o penteado que usa atualmente; o senhor e senhora Francisco Rosemburgo; a senhorita Marilu Montenegro — em vermelho e o seu olhar lindo — o senhor Murilo Moreira e sua figura "decorativíssima"...; a senhora Dayse Quentel; o senhor Dircen Fontoura; a senhora Nilza Vasconcellos; o senhor e senhora Manuel Bernardez Muller; o senhor e senhora Aloysio Moniz Freire; o senhor e senhora Roberto Singery; o senhor e senhora Ary de Castro; os embaixadores da Itália, os marqueses D'Ajeta e o embaixador de Portugal — senhor António Faria — além de muitas moças bonitas, rapazes, etc., etc.

Êste foi o acontecimento do ano!

*

NO outro dia, tive o grande prazer de encontrar a senhora Maria Paula (ela estava tão bonita no seu "tailleur" paulista e cinzento) e maior prazer senti quando ela contou-me que havia ganho o segundo lugar no concurso de peças infantis instituído pela Prefeitura do Distrito Federal, e êste segundo lugar, coube-lhe entre quarenta concorrentes!

"Saber que minha peça foi classificada por Manuel Bandeira (êle fazia parte do júri), já constitui para mim o maior prêmio" — disse-me, emocionada.

A senhora Maria Paula, que é professôra de várias instituições de teatro, se destacou bastante, agora, quando encenou, no Teatro Duse, a peça de José Paulo Moreira da Fonseca "Idomeneu" (em versos).

"Dona Maria Paula adaptou com grande finura a minha peça. Fiquei sinceramente encantado com o seu trabalho e com a sua participação como professôra de dicção do elenco que a representou". — foi o que me disse o autor de "Idomeneu", quando procurei saber a sua opinião acêrca da montagem de sua comentada peça.

Parabens à senhora Maria Paula, por todo êsse sucesso.

*

O último número da revista "Rio Magazine", publica a lista das dez senhoras mais elegantes de São Paulo, segundo julgamento do cronista Jerry, e são elas: senhora Cecília Prado Simonsen, senhora Lula Gancia, senhora Loli Souza Dantas, senhora Elisa Monteiro de Barros Boeb, senhora Vera Delamain, senhorita Lisette Mathias, senhora Remos Prado, senhora Cesar Rivetti, condessa Titina Crespi.

DIA vinte e nove o aniversário do grande pintor brasileiro Cândido Portinari.

*

EMBORA com algum atraso, aqui vai um abraço à tão bonita senhorita Vera Maria Pereira, por seu aniversário. A Verinha, tudo de imensamente bom!

*

"MERCI", ao senhor Paul Coopmann, do Serviço de Turismo Francês, pelos votos de Boas Festas. Aqui fica a retribuição a tão amável figura.

*

O senhor e senhora Atílio Guedes Vivacqua, contam que chegou uma menina: ela chama-se Patrícia. Parabens!

*

A Sra. Adolpho Cláudio Graça Couto — segundo alguns — é o nome indicado para substituir o senhor Cláudio da Silveira, na direção social do Country...

*

PARECE que agora está na moda os jovens senhores dirigirem bancos.

Será que êles trabalham mais? — ou a cabeça anda mais em dia com os raciocínios aos "superavits", descontinhos, etc., etc., etc.

Como se explica o fato?

A última notícia que tive, nesse sentido, foi que o senhor Pedro Affonso de Carvalho é recente e próspero diretor de conhecido estabelecimento do gênero. (Como se sabe, o senhor em aprêço é um dos mais brilhantes engenheiros da praça...).

*

O senhor e senhora Vicente Gallicz passaram o Natal em River-Side — Petrópolis — em companhia do senhor e senhora Franzio de Salles, seus filhos.

Êles descem, amanhã, todavia.

ANIVERSÁRIOS

DEPUTADO TARCILO VIEIRA DE MELO

Fêz anos ontem, o deputado Tarcilo Vieira de Melo, líder do PSD na Câmara dos Deputados. O aniversariante que passou o seu natalício na cidade de Cavambú, onde se acha fazendo rápida estação de repouso, foi homenageado pelo prefeito daquela estância hidro-mineral, de quem é hóspede de honra.

O jovem líder baiano que completou quarenta anos de idade, é uma das mais brilhantes figuras do Parlamento brasileiro, onde se destacou pela sua bravura cívica, pelo talento e pelo descortino com que sempre enfrentou e analisou os problemas políticos-administrativos do país. Ainda recentemente, o jovem parlamentar desempenhou atuação digna dos maiores encômios quando se revezando na tribuna da Câmara com outro líder de grande projeção, o Sr. José Maria Alkimin, constituiu a defesa do regime e das instituições, através de memoráveis discursos que o colocaram na galeria de honra dos maiores tribunos que já passaram pelo parlamento brasileiro.

Esta carreira não é, entretanto, uma improvisação do talento. Vieira de Melo, foi promotor classificado em primeiro lugar num concurso memorável. Foi juiz de direito, em iguais circunstâncias. Deixando a magistratura, sua atuação como diretor do Departamento das Municipalidades da Bahia, levou o govêrno dêsse Estado a fazê-lo secretário-geral do govêrno, pôsto que acumulou, durante muito tempo, com o de secretário de Justiça. Eleito deputado federal, conquistou renome de jurista, logo na primeira legislatura, como membro da Comissão de Justiça. Na segunda legislatura, foi presidente da Comissão do Vale do São Francisco, de cuja região é nativo. Na terceira Legislatura, no entanto, o brilhante representante do povo baiano atingiu o degrau mais alto de sua carreira, sendo considerado um dos maiores deputados com assento no Palácio Tiradentes.

Fazem anos hoje:

Senhores:

Silvio Levi Carneiro, advogado.

Abelard França, jornalista.

Murilo de Souza Soares, jornalista.

Senhoritas:

Ana Maria, filha do maestro Silvio Piergile e da Sra. Berenice Antunes Piergile.

Nilsea, filha do Sr. Oliros dos Santos e da Sra. Rute Ferreira dos Santos.

Meninas:

Assinala a data de hoje, o aniversário natalício da menina Zeny, filha do Sr. Moacyr Joaquim de Oliveira, funcionário da EFCB, e da Sra. Iracy Siqueira de Oliveira. Os pais da aniversariante oferecerão, às pessoas de suas relações de amizade, um coquetel-dançante.

Fizeram anos sábado:

Senhores:

ELMANO CARDIM — Anteontem, por motivo de seu aniversário natalício, viu-se alvo de muitas e altas homenagens o nosso brilhante confrade Elmano Cardim, diretor do "Jornal do Comércio", e membro da Academia Brasileira de Letras. O aniversariante desfruta, também, em nossa sociedade de vivas simpatias, dadas as suas qualidades de perfeito cavalheiro.

—— Transcorreu anteontem a data natalícia da Sra. Sarah Angelino de Matos, viúva do Sr. Antonio Corrêa de Matos e distinta dama da sociedade carioca.

NASCIMENTOS

Com o nascimento de uma menina, que na pia batismal, receberá o nome de Vera Lucia, acha-se enriquecido o lar do Sr. Valter Matias, funcionário da EFCB, e de sua espôsa, Sra. Waldelina Maria dos Santos Matias.

CINQUENTENÁRIO

A 13 de janeiro próximo, ocorrerá o cinquentenário do teatrólogo Paschoal Carlos Magno. Está sendo organizada uma comissão para elaborar o programa das homenagens, que, então, lhe serão prestadas.

COMEMORAÇÕES

A turma de segundos tenentes da Armada de 1905 reunir-se-á, amanhã, num almôço íntimo de confraternização.

Antes, às 11 horas, farão rezar missa na igreja da Cruz dos Militares, por alma dos colegas falecidos.

COLAÇÃO DE GRAU

No dia 29 do corrente, às 21 horas, no Teatro Municipal, realizar-se-á a cerimônia de colação de grau dos alunos que este ano terminaram o curso da Faculdade Nacional de Arquitetura. Às 9,30 horas, farão rezar missa em ação de graças, na Igreja Abacial de São Bento.

CLUBE MILITAR

Acha-se aberto o IX Salão de Belas Artes do Clube Militar. Além dos prêmios normais, serão conferidos outros especiais aos trabalhos relacionados com fatos e motivos militares.

FOLCLORE BOLIVIANO

Hoje, às 17 horas, no Conservatório B. de Música, a artista boliviana Julia Dorado Llosa fará uma demonstração de música indígena e folclórica de seu país.

APROXIMAÇÃO CULTURAL

Em viagem de aproximação cultural, seguiu para La Paz uma turma de alunos da Escola Nacional de Agronomia, a convite do Ministério de Educação da Bolívia. O chefe da caravana, professor Olávio Domingues, catedrático de Zootécnica, seguirá esta semana.

HOMENAGENS

Seguindo uma tradição, os comissários do Juizo de Menores vão prestar uma homenagem ao titular da Vara, Dr. Luiz Silverio da Rocha Lagoa, e ao chefe da Fiscalização das Casas de Diversões, comissário Afonso Louzada, oferecendo-lhes um jantar no dia 29 do corrente, no Hotel Imperador, em regozijo pela entrada do Ano Novo.

FORMATURAS

Terminou o curso científico do Colégio Arte e Instrução, o jovem Clerito Brasil de Souza, filho do facultativo Donario J. de Souza, e da Sra. Sebastiana Ferreira de Souza. Clerito Brasil, desde a 1.ª série ginasial, distinguiu-se com brilhantismo, galgando sempre os primeiros lugares, como bem atestam as medalhas e outros prêmios que possui, ganhos como justa compensação aos seus méritos nos estudos.

Dr. Liberato Xavier da Cunha Filho — Na Faculdade de Direito da Universidade do Recife, onde se distinguiu pelo brilho da sua inteligência, colou grau de bacharel em ciências jurídicas e sociais o jovem Liberato Xavier da Cunha Filho, sobrinho do nosso companheiro de redação Melchiades da Rocha e do senador Ezechias da Rocha.

AQUI P'RA NÓS

Ida Uchôa

A "lingerie" fina adequada, revela a elegância feminina, afirma Esther Willimas, que se apresenta com duas peças de requintado bom gôsto

O busto é, realmente, a parte mais importante, quando se fala de elegância feminina. De um busto firme, levemente erguido, depende a "boa queda" do vestido, a graça do porte. E os técnicos, especialistas em elegância, afirmam com absoluta segurança: de um bom soutien, anatomicamente confeccionado, que se ajuste perfeitamente ao corpo, que revele graciosamente as formas femininas, fica subordinado o encanto da mulher. O soutien "De Milus" apareceu como uma autêntica revelação. O vestido é, apenas, uma sombra. E o soutien, reproduzindo sutilmente a beleza do busto, consegue fazer dessa sombra uma obra de arte. O soutien "De Milus", valoriza o busto.

*

A simplicidade é, com efeito, o caminho mais curto entre um homem elegante e uma mulher, também... elegante.

*

A elegância masculina nada tem em comum com a feminina ainda que atinja um alto grau de requinte. Porque a linha "dele" e a "dela" não se confundem. A coluna de mármore, fina e leve, batida de sol, num templo de Atica, é essencialmente feminina. O pilar de uma velha catedral gótica, sustentando a nave, entre os reflexos imensos dos vitrais, é profundamente masculino. E apesar de, tanto um como o outro serem belos, as suas harmonias são diferentes.

A harmonia da graça...

A harmonia da fôrça...

*

E para concluir, aqui vai, destinada às nossas leitoras, uma receita para "busto escasso".

Fortaleça, cada manhã, os seus músculos peitorais. Isso é essencial

1 — Tome um pêso de um quilo em cada mão e ponha os seus braços cruzados à altura dos ombros. Faça alguns semicírculos horizontais, mantendo os braços, um perto do outro, sempre bem estendidos.

2 — Coloque as mãos no peito e una os dedos de uma aos da outra. Faça fôrça, para afastá-los e para uni-los novamente; você sentirá uma sensação de calor no busto, sinal de que o exercício está sendo eficiente.

3 — Faça abluções rápidas de água fria, salgada ou avinagrada e, em seguida, a mensagem: ponha o indicador e o médio de cada mão à altura do estômago, faça com que êles subam e realizem um círculo em volta do busto, quinze vêzes.

Letras e Artes

CELSO KELLY

1. ARNALDO BRANDÃO: UM POEMA TEATRALIZADO

COMPANHEIRO de diretoria do P.E.N. Clube, cuja biblioteca lhe está confiada, Arnaldo Brandão é uma das jovens figuras de nossas letras que denunciam mais devoção e fidelidade à poesia e à cultura. Aos poucos, sentiu-se atraído pelo teatro. Isso, aliás, vem ocorrendo muito nestes últimos anos, e a instituição que Cláudio de Souza fundou constitui uma sugestão permanente, um convite aos intelectuais, para que ingressem na seara maravilhosa da literatura dramática. O teatro nada mais é do que uma refletida e estratificada conversa em voz alta, destinada a ser ouvida por platéias imensas, lendo que atender às duas ordens de relações que nele se processam: as relações entre os personagens, vivos e atuantes na encarnação de seus papéis, e as relações entre o palco e o público, representadas de um lado, pela interpretação, de outro pelos movimentos coletivos de aplauso, censura ou indiferença. As duas ordens somam um mundo altamente complexo de relações psicológicas e literárias. Daí, a sedução que exerce nos escritores tentados da magia do palco.

Arnaldo Brandão acaba de lançar "No mundo da lua", classificando-o como "poema teatralizado", em três atos. Trata-se de uma fantasia que se passa no céu. Dentro dêsse cenário soberbo, a que a imaginação do cenógrafo dará a ambiência mais conveniente, o Sol corteja a Lua, que, todavia, caminha em outro destino. O Cometa lhe merece a preferência. Porém, a Terra, mãe da Lua, preferiria a opulência impar do Sol. Três personagens comparecem, em correspondência à alternativa dos sentimentos humanos: o Vento da Noite, a Brisa da Manhã e o Orvalho Acariciante. Há, ainda, o guerreiro da pequena tragédia sentimental: São Jorge. Nesse plano celestial, os astros teceem uma vida à semelhança dos frágeis mortais da Terra. O texto tem frequência poética, sem maiores rigores, encaminhando-se para a naturalidade dos diálogos. Há enredo acentuado, valores poéticos, emoção teatral. Feliz Arnaldo Brandão na sua experiência de associar o teatro e a poesia, aumentando sua já volumosa bagagem literária.

2 REVISTA BRANCA: EM VÁRIOS IDIOMAS

SALDANHA Coelho e Bráulio do Nascimento estão levando adiante uma iniciativa de grande alcance: a publicação da "Revista Branca", em cinco idiomas, tornando-a accessível ao público internacional. Constitui uma mensagem do Brasil a quantos, pelo mundo, sintam curiosidade pelas artes e letras, ou seja, pela sensibilidade criadora dos brasileiros. Cuidadosa, prezando a essência literária, buscando os grandes temas, nas artes e nas letras, Revista Branca oferece, nesse número, boas producões em poesia, teatro e ensaio, além de farta reportagem fotográfica a respeito da arquitetura contemporânea de nosso país.

3. FÁBIO LUZ FILHO: AINDA OS PRONOMES E O INFINITO

O professor Fábio Luiz Filho, a quem se deve muitos livros escolares e obras sôbre cooperativismo, nunca abandonou os estudos do idioma. Agora nos dá em terceira edição "Os pronomes obliquos e o Emprêgo do infinito", dois palpitantes problemas da gramática da língua portuguêsa. De fato, os pronomes obliquos oferecem, através dos textos, determinados caprichos de colocação, ora enquadrados dentro de regras já formuladas, ora variáveis, segundo o gôsto mais apurado e requintado de certos escritores. De qualquer modo, desde os ensaios clássicos de Cândido de Figueiredo, existe uma sistematização admirável, a que o autor brasileiro traz a sua contribuição, valiosa pela formulação de conselhos e pela riqueza de exemplos. Não menos importante, nos domínios filológicos, é a questão do infinito, em suas duas modalidades: a pessoal e impessoal. Aqui, também, foi possível estabelecer a codificação dos bons exemplos. A função disciplinadora da gramática conduz à expressão precisa do pensamento: todavia, as liberdades que os escritores contemporâneos se atribuem invalidam, em parte, os belos esforços dessas tentativas de disciplina do idioma. Infenso ao êrro, sobretudo ao que é apenas êrro — êrro e nada mais, despido de qualquer intenção — sou apenas tolerante, quer quanto à colocação de pronomes, quer quanto ao infinto impessoal, quando o distanciamento das regras resulta de algum propósito criativo, buscando, fora dos padrões, os efeitos imprevistos de uma construção exótica e sugestiva. Isso, porém, é raro, raríssimo, e, por sua conta, não podem correr apenas erros, motivados pela ignorância ou pelo descuido...

4. HOLLAND: 1956

DA Holanda, recebo, com os votos de boas festas, que o Serviço Holandês de Informações (êsse admirável De Clercq Júnior...) formula, um foto-almanaque, calendário correspondente ao próximo ano. Livro impresso com esmêro, encerra, ao longo de páginas e páginas destinadas ao registro de compromissos, uma série de belas vistas dos Países Baixos. Ora, as suas paisagens típicas, ora os seus moinhos característicos, ora as suas edificações seculares, ora a sua extraordinária vocação para o mar e para o trabalho — todos, enfim, flagrantes dessa Holanda liberal e evoluída, que tem sabido conquistar civilização, progresso e, até, território, buscando êste heróica e pacificamente às profundidades costeiras do Atlântico. Já me habituei a tais álbuns-calendários: assim, dia a dia, conferindo os fatos e compromissos próximos, deparo sempre com uma paisagem da Holanda. Maneira cômoda de viajar, revendo imagens e costumes, graças ao poder da reprodução artística e à gentileza declaração

Alves da Cunha e Cia Ltda.

Cumprimenta seus amigos e clientes, desejando-lhes BOAS FESTAS e muita prosperidade no NOVO ANO.

1955 1956

SINGER

RECONDICIONADAS

Vendemos com garantia de 10 anos — 5 gavetas, bobina redonda. Entrada de Cr$ 1.000,00 e mensalidades de 300,00 ou à vista Cr$ 5.000,00

Casa Liberal de Máquinas

RUA CONDE DE BONFIM, 277

Compramos máquinas usadas em seu domicílio. Tel. 34-0322

CLÍNICA DE SENHORAS E CRIANÇAS

Doenças da Nutrição

Dra. LOTTE Kretzschmar

Edif. A Noite. S. 613. Tel. 23-0975

2.ª 4.ª e 6.ª das 14 às 19 horas

DR. CARLOS F. DE ABREU

MOLÉSTIAS DAS CRIANÇAS

Av. N. S. Copacabana, 540-S. 384 (Pça. Serzedelo Corrêa) - 57-2492 das 15 hs. em diante. Res. 37-6027

AMPLIAÇÃO DO SAPS CEARENSE

FORTALEZA, 26 (Serviço especial de A NOITE) — O SAPS ampliará seus serviços a partir de janeiro, ao que informou o delegado daquela autarquia em Fortaleza, sr. José Edmilson Xerez de Albuquerque.

Assim é que, de acôrdo com o plano do diretor do SAPS no Rio, serão aqui instaladas dêntro em breve uma padaria, uma torrefação de café e dois postos de subsistência, para venda de produtos alimentícios.

O PRIMEIRO TITULAR

PÔRTO ALEGRE, 26 (Serviço especial de A NOITE) — Segundo foi divulgado, o vice-prefeito eleito desta capital, sr. Sucupira Viana, será o primeiro titular da recém-criada Secretaria de Educação e Assistência Municipal.

Centro dos Excursionistas

CONSELHO DELIBERATIVO

CONVOCAÇÃO

Na forma dos Estatutos, convoco os Senhores Conselheiros para uma reunião ordinária, a se realizar na sede social, à Avenida Almirante Barroso, 2, oitavo andar, Edifício Rio, amanhã, dia 27, às 19 horas, em primeira convocação e, caso não haja número legal, em segunda, às 20 horas: Ordem do dia: a) — Relatório anual da Diretoria; b) — Parecer do Conselho Fiscal; c) — Interêsses gerais.

Rio de Janeiro, 26 de Dezembro de 1955.

Secundo Costa Netto
Presidente

Dr. Pedro de Albuquerque

Doenças sexuais e urinárias — Rua Buenos Aires, 80 - 7.º De 13 às 18 horas

Telefone para CARIOCA-REPORTER: 43-3349

A NOITE

PÁGINA 2

RIO, 26/12/1955

Falecimento, no Rio Grande do Sul

PÔRTO ALEGRE, 26 (Serviço especial de A NOITE) — Faleceu o Sr. Antonio Soares de Barros, mais conhecido como coronel Nico Barros. Seu nome está ligado à colonização da região serrana, à qual prestou relevantes serviços. Conta 90 anos e era irmão do coronel Salatiel de Barros.

ANÉIS DE GRAU

De prata e ouro, desde Cr$ 365,00 de ouro e platina desde Cr$ 1.050,00 Relógios de mesa e parede e relógios de ouro para homens e senhoras, e muitos outros artigos para presente de Festas. Desc. de 10% trazendo êste anúncio.

JOALHERIA JOELSON

54 - PRAÇA TIRADENTES - 54

Dr. José de Albuquerque

Membro efetivo da Sociedade de Sexologia de Paris

DOENÇAS SEXUAIS DO HOMEM

Rua Rosário, 98. De 13 às 18 hs.

Dr Milton de Almeida

OUVIDOS - NARIZ - GARGANTA

3as 5as SABADOS - 15 às 19 HORAS

LARGO CARIOCA 5 - 1º and SALA 101

TEL. 22-0707 e 37-1512

MÓVEIS PARA ESCRITÓRIO

R. dos Andradas, 51 - Tel. 43-6787

Telefone para CARIOCA-REPORTER: 43-3349

VIAS URINÁRIAS — RINS — BEXIGA — PROSTATA

DR. A. ACKERMANN

GINECOLOGIA OVÁRIOS UTERO E

BLENORRAGIA — TRATAMENTO RAPIDO — DISTURBIOS SEXUAIS — Aparelhagem completa para diagnose e tratamento das doenças dos órgãos genito-urinários. Exames no Laboratório para controle de cura. Trata pelos processos empregados nas clínicas de Berlim, Viena, Paris e Nova Iorque

Das 13 às 19 horas — RUA URUGUAIANA, 24 — Tel. 22-2417

VENEZIANAS • ALUMIFLEX •

MONTADAS NO RIO POR Sousa Nogueira Ltda.

RUA SACADURA CABRAL, 291

PIRES, COELHO & CIA

RUA ACRE, 56 — TELEFONE 23-4238

Cumprimentam e agradecem a preferência com que têm sido distinguidos pelos seus amigos e freguêses, desejando-lhes BOAS FESTAS DE NATAL e prosperidades no decorrer de 1956.

1955 1956

A FEIRA DOS DISCOS

Oferece aos seus freguêses as Festas de Natal. Na sua grande remarcação de preços de DISCOS LONG-PLAY importados, de 12 polegadas de Cr$ 360,00 por Cr$ 200,00. Operas de Cr$ 250,00. Nos discos de 10 polegadas, preços a partir de Cr$ 80,00. Clássicos e populares. Discos comuns 78 rotações nos balcões a Cr$ 10,00, a Cr$ 15,00 e Cr$ 20,00. Não perca esta oportunidade.

RUA BUENOS AIRES, 229 — Tel.: 43-4365

EMPRESA DE TRANSPORTES RIO-MINAS

DESEJA

BOAS FESTAS E FELIZ ANO NOVO A TODOS OS SEUS PREZADOS AMIGOS E CLIENTES

O mais perfeito serviço de transportes rápidos entre Rio, Belo Horizonte, Itabirito e São Paulo

1955 RTM 1956

Emprêsa de Transportes RIO-MINAS, Ltda.

Rua General Pedra, 76-A — Telefones: 43-7461 e 23-5674 — Rio

Rua Gomes Cardim, 628 — Telefones: 9-4615 e 9-4374 — S. Paulo

Avenida Queiroz Junior, 452 — Telefone: 55 — Itabirito

Rua Uberaba, 45 — Telefone: 2-6316 — Belo Horizonte

Praça Tiradentes, 21 — Telefone: 217 — Ouro Preto

End. Telegráfico: "RIPAULOMINAS"

TINTAS "MIMOSA"

CORRÊA LEITE & CIA.

COPACABANA — Rua Figueiredo Magalhães, 6

JACAREPAGUÁ — Estrada de Jacarepaguá, 7.680 — Freguesia

MADUREIRA — Rua Maria Freitas, 16

CENTRO — Matriz e Escritório: RUA BUENOS AIRES, 290, próximo ao Campo de Santana e RUA BUENOS AIRES, 116, em frente ao Mercado das Flores

O belo sexo está fazendo um sucesso, em todo o Brasil, pintando com a tinta "MIMOSA", embelezando os seus lares, que ficam deslumbrantes para o ano novo de 1956. Aproveite a oportunidade. Cinco casas próprias, a serviço do respeitável público brasileiro, e da economia nacional, portanto agradece a preferência

Quem é que não sabe disso?

KOLATOL

Fortificante que contem Noz de Kola, Fosfatos de Cálcio, Ferro e Sódio

"O PRIMEIRO PREMIO QUE ME CONFERIRAM FOI O DE "MELHOR COMPOSITOR DE 1955"

"NÃO QUERIA MORRER OU ENCERRAR MINHA CARREIRA SEM ANTES TRABALHAR NA RÁDIO NACIONAL" — DECLARA, FELIZ, ATAULFO ALVES — RECORDANDO OS SEUS SUCESSOS — O DIREITO AUTORAL JÁ DÁ PARA VIVER

Texto de F LOPES

Ataulfo Alves, glória da música popular brasileira, é mineiro da Mata, nascido na cidade de Miraí a 2 de maio de 1909. Dizer o que representa Ataulfo Alves, o que êle já fêz na música, os sucessos obtidos nestes vários anos, seria desnecessário. O seu nome é um símbolo e o seu trabalho é o espelho fiel de uma vida cheia de trabalho.

Nem tudo, porém, foram flôres. A sua infância foi meio despreocupada até que, aos 14 anos, perdendo o seu velho pai, teve que enfrentar o trabalho, como assistente de farmácia. Nesse tempo só preocupava o menino Ataulfo as obrigações no emprego. Estudava à noite.

"Tirei o curso primário aos empurrões" — declarou Ataulfo.

Nas horas vagas batia caixa de fósforos, fazendo melodias que cantarolava para si mesmo, sem sonhar que muitas das suas composições, anos mais tarde, seriam cantadas pelo povo dos quatro cantos do Brasil.

PRIMEIRO SAMBA

Quisemos saber de Ataulfo quando fêz a sua primeira música, aquele que levou o seu nome aos discos e êle, num misto de saudade e orgulho declarou: "Foi em 1935. O samba tinha o título de "Tempo Perdido" e foi gravado pela saudosa Carmen Miranda. Tive sorte e o povo cantou a melodia. Era o primeiro incentivo. Resolvi continuar a compor. Tinha o samba dentro de mim."

O COMPOSITOR

Desde aquele samba com Carmen Miranda que a carreira de compositor de Ataulfo Alves começou a florescer. Quem não se lembra e não cantorolou: "Errei, erramos", "Sei que é covardia", "Saudade do meu barracão", "Saudade dela". "Até breve", "Pelo amor que eu tenho a ela", "Boêmio", "Bonde de São Januário", "Seu Oscar" e tantos outros. Era o compositor que começava a merecer a preferência dos cantores e a simpatia do público.

"Jamais pensei no sucesso — continua Ataulfo. Fazia música, mostrava e os cantores desejavam gravar. Não tinha a preocupação de fazer sucesso como podem pensar. Eu queria ver as minhas músicas gravadas. Era um orgulho absolutamente natural."

COMPOSITOR-CANTOR

Certo dia Ataulfo resolveu cantar as suas composições. Precisava transmitir, êle mesmo, aquelas páginas nascidas do boêmio que se escondia naquele homem magro e alto. E começou com "Leva meu coração". A seguir colocou na cêra "Laura", "Amélia", "Dulcinéia", "Infidelidade", "Vida de minha vida", "Banco de réu" e tantos outros.

MAIS SUCESSO

O caso sentimental de Dalva de Oliveira e Herivelto Martins deu outra grande oportunidade ao grande compositor. Quem não se lembra de "Fim de Comédia" e "Errei, sim"? Outras músicas do grande Ataulfo ainda estão muito vivas em todos nós. "Atire a primeira pedra", "Sambou de pé no chão", "É hoje", "Você não quer, nem eu", "Se a saudade me apertar", são algumas das mais populares músicas de Ataulfo no período compreendido entre 1941 até 1949. Sucessos do famoso Ataulfo.

MELHOR DO ANO

Como é do conhecimento público, com o seu fabuloso "Pois é", Ataulfo foi eleito por um júri de 48 cronistas radiofônicos o "Melhor Compositor de 1955" no pleito promovido pela "Revista do Rádio". Por incrível que possa parecer foi êste o primeiro prêmio, a primeira medalha, o único galardão oficial deste homem que tem o seu nome ligado à história da nossa música popular.

"Recebi com justificado orgulho esta medalha — declarou Ataulfo. Na verdade nunca havia sido escolhido o melhor em ano algum. O prêmio que me foi outorgado pelos cronistas foi o grande prêmio que recebo, agora, no fim da vida, como um prêmio pelo trabalho honesto que sempre procurei realizar. É motivo de orgulho para um homem como eu, no fim da vida, receber honrarias e oportunidades. Honraria como o prêmio da "Revista do Rádio" e oportunidade como a que me foi dada pela Rádio Nacional, essa grande emissora que me contratou para o seu "cast". Confesso, nesta oportunidade, que não desejaria morrer sem pertencer à Rádio Nacional. É ela o fim de carreira de qualquer artista. Na Rádio Nacional tive a grande oportunidade real da minha vida."

DIREITO AUTORAL

Afora as suas atividades como compositor, cantor, diretor da Academia de Samba, artista de "boite" e cassino, Ataulfo Alves é um dos diretores e conselheiros da União Brasileira de Compositores. Procuramos abordar o nosso entrevista acêrca do direito autoral.

"Há certos compositores que já podem viver do direito autoral. A grande dificuldade no momento é a que refere a divulgação dos discos, isto como consequência da grande quantidade de discos. Também devemos pesar a desonestidade de certos elementos nesse mesmo sentido. De qualquer maneira o compositor, na verdadeira acepção da palavra, pode viver de direito autoral."

CARNAVAL DE 1956

Para o Carnaval que se aproxima, Ataulfo compareceu também. Na voz de Nora Ney êle nos apresenta "Meu lamento", de parceria com Jacob; "Palavras de Rei". Com suas pastoras brindará os foliões com "Mala Multata", "Sai do meu caminho", "Endereço", com Mario Lago; "Melodia do Morro", com Luiz de França, e "Eu e meu amor", de Vinicius de Morais.

CURIOSIDADES

Todo o mundo sabe do grande sucesso do seu último grande sucesso, o samba "Pois é". Dentre os casos curiosos que pudemos colher, vamos citar apenas o que se passou com o grande pintor brasileiro Pancetti. Ouvindo o samba de Ataulfo, o pintor dos mares bonitos, declarou aos amigos que estaria disposto a presentear o autor com um dos seus quadros. Isto realmente se verificou. Depois de uma grande noitada com a presença de Ary Barroso, Lucio Rangel e outros, Ataulfo recebeu o grande quadro de Pancetti. Num desabafo à saída, declarou o pintor:

"Não estou ainda satisfeito. Agora quero que você venha aqui em casa, com calma, pois vou pintar o seu retrato."

Assim, amigos, Ataulfo será imortalizado, também, no pincel prodigioso do grande Pancetti. Um grande pintor pintando um grande compositor da música popular brasileira.

RODA GIGANTE

ALZIRINHA CAMARGO EM «GENTE QUE BRILHA»

A cantora paulista Alzirinha Camargo — recentemente contratada pela Rádio Nacional — estreará, àquele microfone, esta noite, às 20,35 horas, através do programa «Gente Que Brilha», que vai ao ar sob os auspícios da esponja Bom Bril. No ensejo, o produtor e animador do programa, Paulo Roberto, entrevistará àquela popular intérprete, que falará de sua longa carreira artística, de suas viagens pelo exterior — Canadá, EE. UU., Cuba, México, Guatemala, Espanha, Portugal, etc. — bem como de seus planos imediatos e futuros. Alzirinha Camargo, igualmente, cantará algumas composições de seu variado repertório. Orquestra da PRE-8 sob a regência do maestro Ercole Varetto.

«O MAESTRO ATENDE ÀS TERÇAS»

No horário das 18.05 horas, a Nacional levará ao ar, amanhã, sob o patrocínio da Sociedade Algodoeira do Nordeste Brasileiro (SANBRA), mais uma apresentação do programa «O Maestro Atende às Terças». Durante a audição do programa, a orquestra, conduzida pelo maestro Chiquinho, a pedido dos ouvintes, executará as seguintes páginas musicais: «White Christmas», fox de Irving Berlin, em arranjo de Severino Filho, tendo Sandoval como solista ao clarone; «Linda Flor», samba-canção de Henrique Vogeler, em arranjo de Gaya, sobressaindo o solista de piston José Moura; «Canção do Rouxinol», fox de Serracini e Monoretti, em arranjo de Moacir Santos, com um curioso efeito conseguido pelo arranjador com o trompete de Canuto e o sax-tenor de Sandoval, e «Sorriu Para Mim», samba de Garoto, num arranjo do maestro Radamés Gnatalli. Comparecerão, ainda, ao programa, os cantores Zezé Gonzaga e Black-Out, que interpretarão, respectivamente, o bolero «Beijo nos olhos» e o bolero-mambo «Quem Será?».

EMILINHA NO «HORÁRIO DOS CARTAZES»

Comparecerão amanhã, ao programa «Horário dos Cartazes» — que a Nacional irradia sob os auspícios de Sidney Ross — a popular cantora Emilinha Borba e o conjunto Trio Nagô, acompanhados por côro e orquestra.

«A NOVA HISTÓRIA DO RIO PELA MÚSICA»

Evocando as inúmeras composições populares, de épocas passadas, cujas letras foram motivadas por acontecimentos que obtiveram grande repercussão — a Nacional, tôdas as segundas-feiras, às 21,35 horas, transmite o programa «A Nova História do Rio Pela Música», criado e apresentado por Almirante, o qual foi, recentemente, eleito «o melhor produtor de 1955». Em sua audição de hoje, o referido programa, constante de seu desfile musical, apresentará os seguintes cantores e respectivas páginas: Aloisio Pimentel — «Pedro Costa» e «Ouvindo-te»; Luiz Bandeira — «Eu Ouço Falar»; Zezé Gonzaga — «O Esforçado da Quinta»; Risadinha — «Tudo Pelo Amor»; Belinha Silva — «Último Vôo»; Violeta Cavalcante — «Repórter Amigo»; Nuno Roland — «E' Bom Parar»; e o Côro, completo, com «Aquidauana», «Tudo Pelo Amor», «Caninha Verde» e «Chico Viola». Orquestra da PRE-8 sob a regência do maestro Leo Peracchi.

IVON CURI NO «ROTEIRO 21»

Ivon Curi e Esther de Abreu, amanhã, às 12,05 horas, estarão no programa «Roteiro 21», transmitido pela Nacional sob o patrocínio da Perfumaria Tanagra. O «melhor cantor de 1955» interpretará «Delicadeza» e «Amendoim Torradinho»; e Esther de Abreu, «Gosto Mihões» e «Samba na Haway».

RADIOATOR TÔNIO LUNA

Presentemente, o radioator Tonio Luna vem atuando, ao microfone da Nacional, nas seguintes novelas: «Amor Selvagem», segundas, quartas e sextas-feiras, às 9,30 horas, no papel do «Visconde Humberto de Mauprat»; «O Grande Segredo», terças, quintas e sábados, às 10,30 horas, no papel do «Padre Gonzaga»; «Legado de Ódio» (da série «Aventuras do Jerônimo»), de segunda a sexta-feira, às 18,35 horas, no papel de «Mauricio»; e «Atomam, o Homem Atômico», também de segunda a sexta, no horário das 19.05 horas como narrador. Como locutor comercial, Tonio Luna atua no «Programa Manuel Barcellos» («Rádio oportunidades»), quintas-feiras, às 12,30 horas e «Festival de Gaitas», domingos, às 9,30 horas.

HOJE, PELA NACIONAL

A Nacional transmitirá, hoje, a partir das 18 horas, a seguinte programação: 18.00 — A Grande Pergunta; 18.25 — Aventuras do Anjo; 18.35 — Legado do Ódio; 19.00 — Aconteceu no Catete; 19.05 — Atomam, o Homem Atômico; 19.15 — No Mundo da Bola; 19.30 — A Voz do Brasil; 20.00 — Serra Brava; 20.25 — Repórter Esso; 20.30 — Calendário Kolynos; 20.35 — Gente Que Brilha; 21.00 — Comentário; 21.04 — E' Verdade ou é Mentira?; 21.09 — Barca da Cantareira; 21.30 — A Página das Nove e Meia; 21.35 — A Nova História do Rio Pela Música; 22.00 — A Pequena Que Vale Por Duas; 22.05 — Ondas Musicais; 22.30 — Cortina Musical; 22.35 — Repórter Esso; 22.40 — Antena Política; 23.00 — A Reportagem do Dia; 23.50 — Grande Informativo.

EXCURSÃO DE ÂNGELA MARIA

Ângela Maria — «a melhor cantora de 1955» — empreenderá longa excursão artística durante o próximo mês de janeiro, a saber: dia 1 — Guayra (São Paulo); dia 10 — Montes Claros (Minas); dia 12 — Marília (São Paulo); dias 14, 15 e 16 — Belo Horizonte (Minas); dia 19 — São Paulo; dia 21 — Governador Valadares (Minas); dia 22 — Teófilo Otoni (Minas); e dia 23 — Itararé (São Paulo). Tais excursões, é bom salientar, não interferem com as apresentações ao microfone da Nacional, às quintas-feiras, no «Programa Manuel Barcelos», às 11,15 horas, nem aos sábados, às 14.30.

Julinha Silva lidera a eleição para "Rainha do Rádio de 1956"

Com mais de 35 mil votos na frente da segunda colocada — Entre as onze votadas, oito são da Mayrink Veiga-Mundial

Ellen de Lima (6.º lugar)

Julinha Silva continua mantendo a dianteira na eleição para "Rainha do Rádio de 1956". Nas quatro apurações até agora efetuadas, conseguiu mais de 42 mi votos, com uma vantagem, sôbre a segunda colocada, de 35 mil votos.

Das onze candidatas votadas, só três não pertencem ao eleico da "Socipral", constituída, no Rio, das rádios Mayrink Veiga e Mundial. Uma, Nelly Martins, é da Rádio e TV-Tupi; outra, Bárbara Martins, da Rádio Nacional, e a terceira, Carmelita Parêda, da Rádio Vera Cruz.

AS CLASSIFICAÇÕES

Com os resultados da quarta apuração, na qual Gracinda Gracinda pulou do oitavo para o segundo lugar, as classificações são as seguintes: Julinha Silva, 42.496 votos; Gracinda Gracinda, 7.255; Ana Cristina, 5.800; Glória Campos, 3.300; Maria Olívia, 3.100; Ellen de Lima, 2.798; Nelly Martins, 2.200; Linda Rodrigues, 1.600; Carmelita Parêda, 318, e Bárbara Martins, 100 votos.

O total de sufrágios até agora computados é de 70.967. As apurações são realizadas às quintas-feiras, às 16 horas, na sede da Associação Brasileira de Rádio, promotora do pleito.

ANTENA Dirigida

MIGUEL CURI

OS "MELHORES DO RÁDIO DE 1955"

(César de Alencar — Animador)

Desde que os cronistas, há três anos, vêm elegendo os "Melhores do Rádio", no pleito patrocinado pela "Revista do Rádio", um grupo deles sempre votou em Cesar de Alencar para "Melhor Animador", com a satisfação de vê-lo eleito nos três anos. Incluídos nesse grupo, não vemos como desintegrá-lo, pois o desnível entre Cesar e os outros animadores impossibilita a qualquer um deles vir a superá-lo. Aliás, dos que se encontram em exercício não se pode esperar, por terem atingido a curva ascensional de seus dotes — qualquer sobrelevância sôbre Cesar de Alencar.

Sua terceira consecutiva eleição não nos surpreendeu. Tinhamo-la como certa. A sua consagradora votação bem o diz. Dos 48 votantes, 29 sufragaram-no. Foi um dos onze eleitos por maioria absoluta, o que inquestiona a sua vitória. E' êle um dos nomes que dispensam cabala ou pedidos. Mais: é o único, pelas peculiaridades de sua função e de sua posição em face dos demais, que se impõe como candidato natural em tôda a eleição anual, o que invalida possível alegação, sofisma ou diatribe contra o seu triunfo.

Sempre espontânea, sua candidatura não precisa de divulgação, nem pela imprensa nem individualmente. E' imperativa, arrazoada por sua própria atuação ao microfone. Dos animadores, é o que mais ânimo tem para o mister. Fá-lo, exerce-o com a vibração e o enlêvo do profissional que se sente interessado e absorvido pela profissão, valendo-se dessa enorme vantagem para estratificar sua função sôbre moldes e princípios de proficuidade evidente. Sua desenvoltura, sua dicção sólta e clara, a propriedade de seu comportamento, aqui, com o auditório em algazarras juvenis, ali, com os espectadores em adulta observação, são suas qualidades irrecusáveis.

Ele, como animador, está no mesmo plano de Rubens Amaral como rádio-repórter.

Se se mantiver em atividade, triunfará sempre. Por isso, não admira que, contra os seus 29 votos, 18 tenham sido distribuídos entre cinco animadores e um em branco. Aerton Perlingeiro teve sete, Manoel Barcelos, quatro; Carlos Henrique, quatro; Yara Sales, um, e Abelardo Barbosa, um.

Justamente pela simetria, pela simbiose, pela consonância, pela paridade anímica do homem com a profissão, como se a função biológica fôsse a própria função profissional, é que Cesar de Alencar, mesmo num igual plano intelectual com os outros, se superioriza e os supera. Tornou-se animador como se tivesse descoberto, a tempo e hora, a sua vocação e a aplicado na sua profissão.

A judiciosidade dêste paralelismo é inegável, e desatentar para êle é abstrair-se da "fenomenologia" do rádio, seus artistas, programas e "coisas". E "par droit de naissance", os cronistas deram a Cesar o que é... Alencar.

DISCOS

ATTILIO CERINO

RAUL MORENO, para o Carnaval, gravou, em disco Todamérica, os sambas "Poeira da Rua", de Tufic Lauar e Conde, e "Minha Jura", de Estanislau Silva e Tufic Lauar.

★

OLIVINHA DE CARVALHO dentro de poucos dias, gravará, na Copacabana, o "Hino ao Vasco", marcha de René Bittencourt; no acôplo, o vira "Leilão de Amor", de Getúlio Macedo e Lourival Faissal.

CAUBY PEIXOTO vem de lançar, pela Columbia, o samba "Nem Tôda Flôr Tem Perfume", de Mansueto e Arnaldo Passos; no verso, a marcha "Cabo Frio", de Victor Simon e Fernando Martins.

★

NORA NEY continua muito satisfeita com seu "Rock Around The Clock". A referida composição, em nossa opinião, é muito boa... no filme!

★

SILVEIRA LIMA, conhecido animador, vem de gravar, em disco Guanabara, duas composições carnavalescas: — "Dôa a Quem Doer", marcha de Zéquinha do Pandeiro e Paraíba, e "Chôpe na Mamadeira", também marcha, de Almeida Freire, Murilo Vieira e A. Wanderley.

★

ADEMILDE FONSECA, em palestra com êste colunista, demonstrou seu desejo de gravar aquêle delicioso baião de Francisco Anísio: "Não S'avexe Não". Aconselhamos a "Rainha do Chorinho" a falar com o autor, e concluímos: — "...não se avexe não!..."

★

IVAN DE ALENCAR disse-nos, há tempos, que seguiria para a França. Será que embarcou mesmo!

★

Olivinha de Carvalho ("Hino ao Vasco")

JULINHA SILVA, primeira colocada, até agora, no concurso que elegerá a "Rainha do Rádio de 1956", lançou, pela Guanabara, as composições carnavalescas "Que Barbaridade!", de Ennio Marquez Neto e Vicente Tinhoco, e "Não Mereces Tanto", de J. Batista e Conde.

ALMIRANTE

«A maior patente do rádio»
Apresenta hoje, e tôdas as segundas-feiras às
21.35
na RADIO NACIONAL
A NOVA HISTÓRIA DO RIO PELA MÚSICA
Oferta de
CILION
e
COLIRIO MOURA BRASIL

TÔRRE de BABEL

INTERINUS

"OS MELHORES DE 1955"

TERMINARA a votação para os "melhores de 1955". A junta apuradora computava os votos e o movimento de vaivém, pelos corredores da ABR, aumentava assustadoramente. Alguém perguntou por Alziro Zarur. Paulo Gracindo informou:

— Foi tomar um trago no bar, a convite do Déo!

Enquanto isso, Lúcio Rangel comentava, num grupo, que a vitória de Emilinha parecia assegurada. Sim, Marlene teria, apenas, um têrço da votação; o resto seria para a "Favorita da Marinha"!

— Muito bem, Lúcio, nós também votamos na Emilinha! — disseram uníssonos, Ricardo Galeno, Dig e Anselmo Domingos.

— E você, Mag, em quem votou? — inquiriu Borelli Filho.

— O voto é secreto, meu caro, mas, vá lá: votei, somente, nos artistas da Nacional! E você votou "também" na Marlene?

— Eu, se votasse, faria o mesmo! — exclamou J. Antonio Dávila, que se aproximava do grupo. Fiz cabala para todos os "astros" e "estrêlas" da PRE-8!

★

LA num canto, batiam papo vários radialistas, cronistas, etc. Marijô e Julio Louzada discutiam o problema do divórcio, e, pelos abraços e sorrisos, pareciam inteiramente de acôrdo. Mais adiante, Al Neto e Nestor de Holanda, amigàvelmente, trocavam pontos de vista sôbre o incontestável progresso da TV-Rio. Próximos ao elevador, os jornalistas A. Cordeiro e Ibrahim Sued brindavam-se mutuamente, sendo que o cronista social, com um copo de água mineral à mão, declamava, no original, um poema de Verlaine. Sérgio Pôrto que — só pelo apelido "El Broto" — cabalara votos para Francisco Carlos, enaltecia as qualidades jornalísticas de Mr. Eco.

★

A APURAÇÃO continuava. E os bate-papos também. Já se falava, não em pequenos grupos, mas, abertamente, das cabalas. Assim, Cicero Acalaba que induzira vários cronistas a votar em Moysés Weltman para "melhor novelista". Cesar de Alencar mencionava as virtudes de seu colega Aerton Perlingeiro Patricia Lacerda (sim, ela estava presente!) bradava que Marly Sorel era a maior. Leon Eliachar alardeava ter cabalado para o produtor humorístico Francisco Anisio. Bricio de Abreu confessava ter, pela primeira vez em sua vida (longa, aliás), implorado votos; e que o melhor compositor deveria ser Nestor de Holanda...

— Não diga isso, Bricio! - aparteou Ataulfo Alves. O melhor compositor é, sem dúvida, o Mirabeau!...

A APURAÇÃO continuava, a portas fechadas. Foi quando Dick Farney pediu a palavra, num grupo de artistas, para criticar os cantores que fazem "carbono" dos outros, no que foi vivamente apoiado por Paulo Molin, Lucio Alves e João Dias. Jorge Veiga, eufórico, anunciava que a rua onde mora passara a se denominar "Rua Jorge Veiga". Risadinha deu uma gargalhada; Navarro de Andrade deu uma risadinha; e Altivo Diniz — nascido em Niterói, a "Cidade Sorriso" — ficou mais sério que o Armando Louzada, quando zangado. Lenita Bruno falava de si: estava satisfeita com o último samba de breque que gravara.

★

NADA de terminar a apuração. Os assuntos começavam a variar. O Comendador, por exemplo, elogiava a comida do restaurante da ABR; Jorge Murad falava das atitudes do sanfoneiro Mascarenhas — inimigo público número um de publicidade. Gilberto Milfont induzia Raul Brunini a apresentar, na Câmara municipal, um projeto contra as corridas de cavalos. Van Jafa fazia a apologia do cinema nacional, no que era censurado por Adolfo Cruz; Virginia Lane opinava pela extinção do Clube de Nudismo da senhorita Luz del Fuego; Moniz Viana falava mal de Hollywood e elogiava o cinema italiano...

★

AS conversas continuariam, não fôra a voz de João Mello, anunciando:

— Meus senhores, terminaram as apurações!

Silêncio profundo. Até o Bricio de Abreu ficou calado. E João Mello prosseguiu:

— Eis os resultados...

Silêncio.

— Melhor Cantor... Ronaldo Lupo!

(Aplausos ensurdecedores).

— (Melhor cantora... Mara Silva!

(Idem, elevado ao cubo).

— Melhor produtor humorístico... Leon Eliachar!

(Francisco Anisio desmaiou de emoção).

— Melhor locutor... Ribeiro Martins!

(Nestor de Holanda, idem).

— Melhor compositor... Getulio Macedo!

(Emilinha exultou).

— Melhor coment...

★

NÃO ouvi o resto, pois, naquele exato momento, meu camareiro bateu à porta

— Sir, wake up! Mr. Miguel Curi acaba de telefonar solicitando-lhe a especial fineza de escrever uma crônica para o dia 26. Insistiu para que o assunto fôsse "Os Melhores de 1955"...

(E foi assim que terminou um sonho "possível" de coisas "impossíveis").

APROVADO O TEATRO DO FLAMENGO

NEY MACHADO

A melhor notícia de Papai Noel para a classe teatral: a Prefeitura aprovou a construção do teatro da rua Senador Vergueiro, no Flamengo uma iniciativa da família Waissmann em benefício da nossa arte cênica. Conforme esta seção publicou há alguns meses, o projeto elaborado pela Construtora Waissmann fôra impugnado pela Divisão de Urbanismo, sob a alegação de que aquela rua não ofereceria condições para estacionamento de automóveis. Não poderia haver motivo mais pueril, e incoerente. Justamente quando se iniciam as sessões teatrais (após as 20 horas) aquela via está deserta e oferece abrigo dos dois lados da linha do bonde. Apesar de obstrução tão estapafúrdia, foi um sacrifício para os construtores derrubarem a interdição. Para esta vitória — que não deixa de ser uma vitória do teatro — muito colaborou o vereador Raimundo Magalhães Junior. Várias vezes o presidente da SBAT e o Sr. Emanuel Waissmann visitaram a Prefeitura, esclarecendo, solicitando, argumentando.

A firma construtora pensa inaugurar o teatro muito antes de terminar o grande edifício que se erguerá no local. Talvez dentro de vinte meses tenhamos a "première" do novo teatro da zona sul.

DOENÇAS DA PELE E CABELOS

Tratamento dos cravos, espinhas e eczemas. Extração definitiva com marca dos pêlos do rosto e verrugas — Queda do cabelo

DR. PIRES Prat. hosp. Berlim, Paris, Viena, Nova Iorque
RUA MEXICO 31-15º Tel. 22-9425 De 3 às 6

UMA CARTA DE ALMA FLORA

A nossa querida Alma Flora, estréia que está brilhando em Portugal e que há um mês vinha matar saudades do Brasil, enviou-nos a seguinte carta:

Lisboa, 16 de dezembro de 1955. Exmo. Sr. Ney Machado, DD. crítico teatral de A NOITE. Rio de Janeiro — Brasil. Prezado amigo.

Mando-lhe este bilhete à guiza de mensageiro da saudade dos bons amigos e do Brasil. A vida do artista é assim mesmo. Os imperativos da sua profissão obrigam-no muitas vezes a carregar a cruz do teatro com a cruz da saudade! Mas neste meu peregrinar não olvido os bons amigos e o meu berço artístico que é o Brasil. E nesta hora que tanto fala à cristandade, envio-lhe de Portugal, o irmão mais velho do jovem Brasil os mais ardentes votos de Feliz Natal e um Ano Novo cheio de paz e felicidade, rogando-lhe que, por intermédio de A NOITE, êsse tradicional vespertino defensor das nobres causas, torne extensivo êste meu saudar ao Brasil e seu generoso povo (a) Alma Flora".

ELOINA VAI A PUNTA DEL ESTE

Neste biquini super-econômico (sinal dos tempos) Eloina vai desfilar no Cassino de Punta Del Este, no próximo mês de fevereiro. E' uma das vedetas contratadas por Carlos Machado para o "show" "Um saludo carioca" que será apresentado naquela cidade uruguaia. Eloina desistiu de uma proposta de Chianca de Garcia (via Assunção, do Teatro Dulcina), preferindo passar o carnaval mais ao sul. Se Stanislaw Ponte Preta vir esta fotografia, naturalmente incluirá Eloina entre "as dez mais bem despidas do ano", ou do século

BADARÓ GANHOU MAIS TEMPO

Em vista do êxito da temporada de Badaró no Teatro Dulcina, Silveira Sampaio concordou em adiar sua estréia naquele palco. "E' fogo no Catete" ficará, no mínimo, até o dia 10 de janeiro. Dizemos no mínimo porque os administradores da Emprêsa Edair Badará farão uma boa proposta a Silveira Sampaio, a fim de que êste desista da temporada no Teatro Dulcina. "Uma proposta irrecusável", diz-nos o administrador Tasso.

ESTRÉIA QUARTA-FEIRA, "ALEGRIA DO PERU"

O Teatro Madureira encerrou ontem a carreira da revista "Pintando o sete" que ficou cêrca de três meses em cartaz, fato memorável para um teatro de subúrbio. Hoje e amanhã serão os ensaios de apuro da revista de J. Wagner e Zaquia Jorge "Alegria do Peru". Prestem atenção no novo elenco do Teatro Madureira e vejam se não faz inveja a muitos dos teatros do centro e zona sul: Zaquia Jorge, América Cabral, Aurea Paiva, Celeste Aida, Carmen Lanar, Anabella, Uby Viana Arruda e Agnaldo Rocha além de oito "girls" de primeira, tão boas que ao saírem do teatro, vêm para as "boites" da zona sul, enfrentarem os "shows" do Plaza e de outras pistas bizantinas.

*

Mais um ano que termina e o Madureira dá um admirável exemplo de trabalho: funcionou durante os doze meses, deixando um pequeno lucro para a sua incansável empresária. Na semana passada Zaquia teve uma ameaça de enfarte, o coração doeu e o médico recomendou-lhe repouso absoluto. Mas quem é que pode descansar na roda viva que é o teatro? Com o coração doente ou não Zaquia estará durante todo o dia de hoje e de amanhã ensaiando, dirigindo, conseguindo o que for preciso para que a estréia de quarta-feira seja mais uma vitória do Teatro Madureira, o teatro sempre esquecido pelo Serviço Nacional de Teatro.

Teatros e Boites

ÚLTIMA OPORTUNIDADE PARA VER
MUSEU LE CERA
DUPUYTREN DE PARIS (ÚNICO NO MUNDO
PROBLEMAS DO SEXO
200 FIGURAS EM TAMANHO NATURAL
ANOMALIAS — MEDICINA LEGAL
Diariamente das 12 às 21 horas
SOMENTE PARA MAIORES DE 18 ANOS
AUTOMÓVEL CLUBE DO BRASIL
RUA DO PASSEIO, 90 — LAPA

BEGUIN
BOITE DO HOTEL GLORIA
APRESENTA O SHOW FOLCLÓRICO
"BRASIL DE PEDRO A PEDRO"
De SILVEIRA SAMPAIO
Música: GUIO DE MORAIS — Figurinos: ALCEU PENNA com o GRUPO FOLCLÓRICO BRASILEIRO

SERRADOR
Tel.: 42-6442 — AR REFRIGERADO
Companhia Internacional de Marionetes
ROSANA PICCHI
NO MUNDO DAS MARIONETES
Um espetáculo para tôdas as idades. Vesperais diários às 16 hs. e domingos matinais às 10 hs.. Amanhã, às 16 e às 20,45 hs.

FOLLIES
27-8216
Colé E SUA CIA. NA REVISTA VERY KAR...
VERY GOOD CARNAVAL
com LILIAN FERNANDES, DANIEL FS, ALMEIDINHA, DALILA, F. SERRANO, AURY CAHET
Estréia dia 30, às 21 horas

ÚLTIMOS DIAS DE ESPETACULAR SUCESSO!
MESQUITINHA
NELIA PAULA
BADARÓ
E AS MAIS LINDAS ESTRÊLAS!
E' FOGO NO CATETE
DA "DOBRADINHA" J. J.
TEATRO DULCINA
REFRIGERADO
TEL. 32-5817
Amanhã, às 20 e 22 hs. E' permitido traje esporte

A Empresa Garcia
APRESENTA
CIRCO MÁGICO TIHANY
Revista mágica musical — 2 atos e 36 quadros — circo e teatro numa novidade absoluta
PALACIO DE ALUMINIO
Av. Pres. Vargas, junto o Central do Brasil
Diariamente, às 21 hs. Sáb. e Dom. 2 vesp. às 14 e 17 hs.

TEATRO BRASILEIRO DE COMÉDIA
NO TEATRO GINÁSTICO
Av. Graça Aranha, 187 (Reservas tel.: 42-4521)
Amanhã, às 21 horas
Da comédia de DIEGO FABBRI, em tradução de JACOBBI e LUIZ GIOVANNINI
"O SEDUTOR"
Com o elenco permanente do T. B. C.
Direção geral de EUGENIO KUSNET

TEATRO COPACABANA
Ar refrigerado perfeito. Res. pelo Tel. 57-1818 — Ramal Teatro
OS ARTISTAS UNIDOS apresentam
A FOLHA DE PARREIRA
(La FEUILLE DE VIGNE)
Graça Melo, Maria Sampaio, Iracema de Alencar e Laura Suarez, à frente de um elenco de 15 artistas.
Direção de Adolfo Celi — Modelos de Jacyra
Diariamente às 21,30 hs., Vesp. às 5as-feiras (preços reduzidos). Sáb. e Dom. às 16 hs. — Sáb. 2 sessões às 20 e 22,30 hs.
AMANHÃ, ÀS 21,30 HORAS

DERCY GONÇALVES
na MAIOR GARGALHADA DO ANO!
A HISTÓRIA DE PERNAS PRO AR
LUCRECIA BORGIA
de DANILO BASTOS
GLORIA TEL. 22-9146 DIR. CARLA CIVELLI
Amanhã, às 21 horas

AUDITÓRIO DA
FEIRA DE AMOSTRAS
Esplanada do Castelo — Às 16 e às 20 horas
PARQUE INFANTIL
"SHOWS" PARA CRIANÇAS
Dias 30, 31 e 1.º de janeiro. Oferecidos pela Prefeitura, através do Departamento de Turismo e Certames
COMPLETAMENTE GRÁTIS

NOTAS E NOVAS

GEYSA BOSCOLI LANÇARÁ UMA NOVA VEDETA

Geysa Boscoli anda entusiasmado com sua nova descoberta, uma bela morena cantora, espôsa do acordeonista Juca (ex-acordeonista do trio Irmãos Guarás). Geysa batizou a moça com o nome de Juçara Lupo e lhe deu grandes oportunidades na revista que ensaia no Jardel, "Tudo é carnaval", cuja estréia deverá acontecer no dia seis de janeiro. No elenco de "Tudo é carnaval" estão Palmerim, Manuel Vieira, Rose Rondelli, Alda Marina (La Rana), Geraldo Gamboa e Carlos Gill. O bailarino Jorge Pão, ex-atração do "show" "Esta vida é um carnaval" e um dos passistas levados por Walter Pinto a Buenos Aires, estreará a sua Escola de Samba que — dizem — tem cabrochas muito bonitas. "Tudo é carnaval" está pintando como uma boa revista carnavalesca. O "script" é de Joracy Camargo e Geysa Boscoli.

ÚLTIMOS DIAS DE "O SEDUTOR"

O TBC estreará nos primeiros dias de janeiro a comédia "Os Filhos de Eduardo", marcando a volta de Cacilda Becker ao Teatro Ginástico. O público tem poucos dias mais para se divertir com uma das mais curiosas histórias de amor, contada pelo italiano Diego Fabbri e vivida por Mauricio Barroso, Celia Biar Natalia Timberg e Elizabeth Henreid. E' a história de um irresistível don juan, que tenta fazer amigos e cúmplices de suas aventuras, a espôsa, a amante e a secretaria.

COLÉ ANTECIPOU A ESTRÉIA

Colé estreará sua companhia no Follies no próximo dia 30, em sessão única às 21 horas. "Very Good Carnaval" será apresentada em sessão especial para a crítica na quarta-feira seguinte. Uma autêntica revelação na revista será o trabalho de Lilian Fernandes, atualmente estrelando o "show" "Banzo Alê", no Night and Day. A Associação de Críticos precisa olhar também para os elencos do teatro musicado quando cogitar da entrega do diploma de "maior revelação feminina do ano".

Meias Nylon
Teia de Aranha, 80 cruzeiros, malha, 60 a 55 cruzeiros
CASA ZILDA. Rua Santana, 22

SANAPIOL PARA OPILAÇÃO E VERMINOSE

COMECE O ANO NOVO COM O MAIOR BOM HUMOR PARA O SEU ESPIRITO !!!...
ASSISTINDO A MONUMENTAL REVISTA
ENTRA NA CANOA que A BÔCA É BOA
de J. MAIA, MAX NUNES e MEIRA GUIMARÃES
Com VIRGINIA Lane
A VEDETA DO BRASIL!
WALTER Avila
O CÔMICO QUE ABAFA!
O ESPETÁCULO SENSAÇÃO QUE LHE FARÁ RIR MUITO, PELA FARTA COMICIDADE QUE APRESENTA UM ELENCO DE GRANDE CLASSE, COM
JANETE JANE · COSTINHA
A RAINHA CAÇULA! A GARGALHADA EM PESSOA!
SONIA MAMED · AUGUSTO CEZAR · DINORAH MARZULO · WALDYR MAIA · CARMEN RIVERA · MARCHELLI · PERPETUO SILVA · LANDA SANTIS · MANULO · MANON GODOY
DIREÇÃO ARTISTICA: ROSA MATHEUS · DIR. MUSICAL ARMANDO ANGELO
COREOGRAFIA ELBA NOGUEIRA · CENOGRAFIA ANGELO LAZARY e MIGUEL HOCHMAN
Estréia DIA 3 DE JANEIRO
teatro CARLOS GOMES
O ESPETÁCULO QUE ESTAVA FALTANDO PARA A CIDADE

Cinema
Van Jafa

METRO JORNAL

«THE LIVING IDOL»

Albert Lewin começou a filmagem de "The Living Idol", que êle planeja rodar inteiramente no México. O filme, uma tentativa para reviver modernamente antigos rituais de sacrifícios humanos dos Maias, está sendo protagonizado por Steve Forrest e Liliane Montevecchi, além do ator inglês James Robertson-Justice. Em cinemaScope e em côres, "The Living Idol", realiza-se em Chichen-Itza e Uxmal, duas cidades desertas da misteriosamente extinta civilização dos Máias. A fotografia está a cargo de Jack Hildyard, o cameraman de "Dreaking the Sound Barrier", "Henry V" e "Summertime", Albert Lewin, que dirige e produz em associação com Gregório Walerstein, tem a seu crédito filmes como "Um Gôsto e Seis Vintens", "O Retrato de Dorian Gray", "Pandora" e "Saadia".

UM «CLOSE UT» ENORME

O mais longo "close-up" já apresentado num filme da Metro será o que apresenta Glenn Ford numa cena de "Fearful Decision", sobrepassando o famoso discurso na côrte de justiça de Lionel Barrymore em "A Free Soul" e também a cena do telefone de Luise Rainer em "The Great Ziegfeld". Cobrindo quase quatro páginas de diálogo, Ford mostra-se sozinho na tela nesse "close-up" que é também o maior já apresentado na tela de proporcõesc panorâmicas (metroscope). Alex Segal é o diretor de "Fearful Decision".

GRACE KELLY, COMPOSITORA

Grace Kelly voltou a seu antigo "hobby" de compositora musical. De parceria com sua secretária e dama de companhia, Nadia Woods, Grace acaba de escrever palavras e música de uma canção intitulada "Benjie's Lament", inspirada num grupo de colegiais que reclamavam não poderem jogar futebol durante o outono e nem mesmo marcarem encontro com suas namoradas.

«HIGH SOCIETY»

Bing Crosby, Frank Sinatra e Grace Kelly serão os intérpretes de "Hing Society", uma comédia musical muitíssimo importante, como diz-o título. Importante e bem atual. As canções serão escritas especialmente por Cole Porter, o diretor será Charles Walters, Sol C. Siegel produzirá e John Patrick (Prêmio Pulitzer) se responsabilizou pelo "screen play".

JUNE ALLYSON DE VOLTA A CULVER CITY

Voltando aos estúdios, onde iniciou sua carreira cinematográfica, June Allyson será a heroina de "The Opposite Sex", comédia com música que Joe Pasternak produzirá e David Miller dirigirá. O elenco será "all star", com Miss Allyson à frente. Desfaz-se assim a notícia anterior de que Doris Day seria a protagonista dessa produção da Metro para 1956.

A BIOGRAFIA DE DORIS DAY NO CINEMA

A biografia de Doris Day será escrita, publicada em forma de livro e filmada. Doris Day encarnará Doris Day na história de Doris Day, constituindo esta uma das raras ocasiões em que uma pessoa viva faz o papel de si mesma. De acôrdo com a "estrêla", e seu esposo Marty Melcher, o trabalho preliminar da biografia terá início dentro dos próximos meses. Depois que o livro vier a público, terá início a rodagem do filme. Narrará a história de uma jovem cujas ambições para tornar-se uma bailarina são frustradas por um acidente automobilístico, ressurgindo da tragédia, entretanto, como uma das mais populares cantoras do mundo em todos os tempos. O título do livro, bem como do filme, será extraído de uma das canções de Doris Day.

BARRY FITZGERALD FAZ O TIO

Em "The Catered Affair", o filme que vai reunir Bette Davis (pela primeira vez na Metro), Ernest Borgnine e Debbie Reynolds, sob a direção de Richard Brooks, conta agora com a participação de Barry Fitzgerald (também pela primeira vez em Culver City). Barry fez ultimamente na Inglaterra "Happy Ever After", e, na Itália, "The Little Fellow". Seu último trabalho em Hollywood foi em "The Quiet Man". "The Catered Affair" foi inspirado numa peça de televisão de Paddy Chayefsky e adaptada ao cinema por Gore Vidal.

PROGRAMA DE HOJE

METRO-PASSEIO — "O Sapatinho de Cristal", com Leslie Caron e Michael Wilding. — Às 12 — 14 — 16 — 18 — 20 e 22 horas.

METRO-TIJUCA e METRO-COPACABANA — "O Sapatinho de Cristal", com Leslie Caron e Michael Wilding. — As 14 — 16 — 18 — 20 e 22 horas.

PALACIO — "Papai Pernilongo", com Fred Astaire e Leslie Caron. — As 13 — 15,20 — 17,40 — 20 e 22,20 horas.

VITÓRIA e COPACABANA — "Coisas da Sorte", com Ginger Rogers e Jacques Bergerac. —Às 14 — 15,40 — 17,20 — 19 — 20,40 e 22,20 horas.

ODEON, ALASKA, LEBLON e AMÉRICA — "O Gigante dos Mares", com Sterling Hayden e Alexis Smith. — Às 14 — 16 — 18 — 20 e 22 horas.

PATHÉ — "Segredos de Alcova", com Martine Carol e Vittorio de Sica. — Às 13 — 14 — 16 — 18 — 20 e 22 horas.

IMÉRIO — "Anjo Malvado", com John Wayne Gail Russell. — Às 14 — 16 — 18 — 20 e 22 horas.

REX, SÃO LUIZ, RIAN, MIRAMAR e CARIOCA — "Rifles Para Bengala", com Rock Hudson e Arlene Dahl. — Às 14 — 16 — 18 — 20 e 22 horas.

AZTECA e CARUSO-COPACABANA — "O Código do Diabo", com Broderick Crawford e Marilyn Maxwell. — Á 14 — 15,40 — 17,20 — 19 — 20,40 e 22,20 horas.

RIVOLI — "Ana", com Silvana Mangano e Vittorio Gassmann. — Às 12 — 14 — 16 — 18 —2 0 e 22 horas.

CINEAC TRIANON — "Estréia da Temporada de Novas Atrações". — Sessões continuas a partir das 10 horas.

CAPITÓLIO e ROYAL — "Sessões Passatempo — Comédias, desenhos, "shorts" e variedades. — A partir das 10 horas.

ROXY e MADRID — "Papai Pernilongo", com Fred Astaire. — As 13 — 15,20 — 17,40 — 20 e 22,20 horas.

SANTA ALICE — "Papai Pernilongo", com Fred Astaire. — As 13 — 15,20 — 17,40 — 20 e 22,20 horas.

PRESIDENTE, PAX e SANTO AFONSO — "O Código do Diabo", com Broderick Crawford. — Às 14 — 15,40 — 17,20 — 19 — 20,40 e 22,20 horas.

ART-PALÁCIO e PALACIO-HIGIENÓPOLIS — "Proibido Roubar", com Tina Piga e Adolfo Celi. — A partir das 14 horas.

IMPERATOR — "O Código do Diabo", com Broderick Crawford. — Às 14 — 16 — 18 — 20 e 22 horas.

PARA TODOS e MAUÁ — "Segredos de Alcova", com Martine Carol e Vittório de Sica. — Às 14 — 16 — 18 — 20 e 22 horas.

CACHAMBI — "A Máscara de Dimitrius". — A partir das 19 horas.

ROSÁRIO — "A Fera de Forte Bravo". — A partir das 14,50 horas.

SÃO PEDRO — "O Código do Diabo", com Broderick Crawford. — Às 15 — 17 — 19 e 21 horas.

LEOPOLDINA — "O Gigante dos Mares", com Sterling Hayden. — Às 14 — 16 — 18 — 20 e 22 horas.

BONSUCESSO — "O Gigante dos Mares". — Às 14 — 16 — 18 — 20 e 22 horas.

MONTE CASTELO — "Anjo Malvado". — A partir das 14 horas.

AGUA SANTA — "Porto da Tentação" e "Pior dos Pecados". — A partir das 19 horas.

BANDEIRANTES — "Dois Heróis na Ofensiva" e "Deserto Sangrento". — A partir das 19 horas.

SANTA CECILIA — "O Mistério da Casa Grande".

SANTA HELENA — "A Um Passo da Derrota".

EM NITEROI

ODEON — "Anjo Malvado".

ICARAI — "Rifles Para Bengala".

NATAL
PREÇOS QUE CONVIDAM A COMPRAR
Vinhos de mesa, Vinhos licorosos, Licores, Whiskies e Champanhes das melhores procedências, Nacionais e Estrangeiras, não comprem sem ver preços da CASA DOS VINHOS E LICORES, LTDA. RUA MACHADO COELHO, 38

AVÓ! FILHA! E MAE!
TÔDAS DEVEM USAR A
FLUXO-SEDATINA
(O REGULADOR VIEIRA)
A MULHER EVITARÁ DÔRES
ALIVIA AS CÓLICAS UTERINAS
Emprega-se com vantagem para combater as irregularidades das funções periódicas das senhoras. É calmante e regulador dessas funções. FLUXO SEDATINA, pela sua comprovada eficácia, é muito receitado. Deve ser usado com confiança.

Dr. Brandino Corrêa
Doenças dos órgãos Genito-Urinários ambos os sexos
RUA MÉXICO, 11 — 8.º andar, grupo 802 — às 14 horas —

INSTALAÇÃO DE NOVOS NÚCLEOS COLONIAIS NA AMAZÔNIA

Técnicos do INIC realizam um levantamento das condições da região — Colônias agrícolas civis-militares nas fronteiras

Dando execução ao convênio firmado entre o Instituto Nacional de Imigração e Colonização e a Superintendência do Plano de Valorização Econômica da Amazônia, estão sendo realizadas pesquisas destinadas a promover um levantamento das condições naturais, demográficas, sociais e econômicas daquela região.

Os estudos são efetuados em zonas previamente selecionadas, desde a ilha de Marajó até o Estado de Mato Grosso, visando à descrição fisiográfica do ambiente e da organização social e econômica das comunidades, a fim de encontrar áreas adequadas à instalação de núcleos coloniais.

Turma de técnicos

Essas pesquisas tiveram início em novembro dêste ano, com o embarque de uma turma de agrônomos e técnicos especializados, que têm como coordenador o economista Iberê Goulart.

Os pesquisadores percorrerão numerosos municípios dos Estados e Territórios da Amazônia, examinando "in loco" tôdas as adjacências da região convenientes à instalação de novos centros agrícolas.

Para maior eficiência dos trabalhos, o coordenador da equipe se articulará com as autoridades estaduais e municipais, tendo em vista os estudos já realizados por outras equipes, de modo a evitar dispersão de esforços e obter resultados práticos sem perda de tempo.

Conclusão dos estudos

Conforme consta do acôrdo, êsses trabalhos serão superintendidos pelo Departamento de Estudos e Planejamento do INIC, sob cuja orientação foi elaborado o plano de pesquisas. Esperando-se que até abril do próximo ano as equipes de agrônomos e geógrafos apresentem as conclussões de seus trabalhos de campo, a fim de que seja definitivamente organizado o plano de instalação de novos núcleos na Amazônia, com migrantes nacionais e estrangeiros selecionados.

O plano prevê a instalação de colônias agrícolas mistas civis-militares nas faixas de terras das fronteiras, que serão cuidadas por migrantes nacionais.

EMBALAGENS DE LUXO
Papéis, Fitas, Sacos, Palha, Forminhas p/doce. Aluminio Celuloide inexplosivel
CELOFANE — Senado, 15

Dr. Arnaldo Severo
MÉDICO
Rua México, 148 - S/405
Praia de Botafogo, 490, 1.º
Fone: 26-7733. Res. 37-3607

Surdez
CENTRO AUDITIVO
TELEX S.A.
Uma organização altamente especializada que coloca à sua disposição:
- Técnicos com larga experiência
- Testes completos de audição
- Modernos aparelhos auditivos de eficácia comprovada.
Av. Rio Branco, 138 - 13.º - Tel. 22-6662
Filial: Av. N.S. Copacabana, 540 S/507 Tel. 57-3693
Atendemos a domicilio
QUEIRA ME ENVIAR O FOLHETO ILUSTRADO "FATOS SOBRE A SURDEZ"
NOME.....
ENDEREÇO.....
CIDADE.....
ESTADO.....

COMPRE
UM TELEVISÃO
A PREÇO
DE OCASIÃO!
À VISTA OU A PRAZO, COM OU SEM ENTRADA
SÓ NAS
LOJAS BERTONI S.A.
RUA RAMALHO ORTIGÃO, 22 e RUA DA QUITANDA, 41
O maior sortimento de televisões do momento!

DE SOLDADO A CAPITÃO-ENGENHEIRO

PORTO ALEGRE, 26 (Serviço especial de A NOITE) — Orestes Moreira da Silva, ingressou, há vários anos, no Corpo de Bombeiros como simples soldado. Era, então, semi-analfabeto. Estudou, porém, chegando, agora, a formar-se em engenharia.

Será êle nomeado, dentro em pouco, pelo govêrno do Estado, capitão-engenheiro do Corpo de Bmbeiros.

Há dois meses falta água na rua Jataubá

Queixam-se os moradores da rua Jataubá, em Rocha Miranda, que há dois meses não aparece ali um ping d'água, em consequência do que vivem angustiados e em precárias condições higiênicas.

Há pouco uma comissão procurou o diretor do Departamento de Aguas e Esgotos, a quem pediu providências. Foi prometido à dita comissão que a rua Jataubá teria o preciso liquido, pelo menos, duas vezes por semana. Já era uma solução.

Acontece, entretanto, que a promessa não foi satisfeita. A comissão, já em ato de desespero procurou o sr. Reis, chefe geral do 7º D.A., que se mostrou surpreso, pois fôra informado de que naquela rua cala água a semana inteira! O que não tem faltado ali é a conta para pagar por um abastecimento que não existe...

Para onde vai a água destinada à rua Jataubá?

Enquanto as donas de casa sofrem os maiores suplicios com a ausência do precioso e indispensavel liquido.

Codeinol
XAROPE INDICADO NAS TOSSES, BRONQUITES E TRAQUEITES, CALMANTE E EXPECTORANTE

Festa do Livro no Ministério da Viação

Lançados mais dois volumes da Coleção Mauá — A reunião havida na Biblioteca do Ministério — Ex-ministros presentes

O lançamento de mais dois volumes da «Coleção Mauá», pelo Serviço de Documentação do Ministério da Viação, foi feito solenemente, na oportunidade em que os funcionários realizavam a sua tradicional «Festa do Livro», reunião anual promovida na Biblioteca do Ministério. Presidiu a festa o ministro Lucas Lopes, estando presentes os ex-ministros Mauricio Joppert da Silva, Edmundo de Macedo Soares e Silva, Souza Lima, Rodrigo Otávio Jordão Ramos, Clovis Pestana e Luiz Vieira. Inicialmente as comemorações, o ministro Lucas Lopes pronunciou um breve discurso, no qual enalteceu a importância da Coleção Mauá como elemento mais próprio para colocar em debate, entre os técnicos e o povo, os problemas fundamentais do país. Congratulou-se, também, com o funcionalismo, pela tradição de congraçamento que reside na «Festa do Livro» e manifestou a todos os seus votos de Feliz Natal. Em nome dos autores editados, falou o Cte. Edgard Fróes da Fonseca. Um discurso do prof. Mauricio Joppert da Silva encerrou essa parte da solenidade, tendo o ministro convidado a sra. Jupira S. Palhano de Jesus para cortar o bolo comemorativo — que figurava os cinco volumes editados nêste primeiro ano de existência da Coleção. Seguiu-se o sorteio de brindes entre o funcionalismo.

Os livros lançados

Os dois novos livros lançados ontem pela Coleção Mauá são «Uma Politica Nacional de Transportes», do Cte. Edgard Fróes da Fonseca; e Viação e Obras Públicas (elementos para uma história do MVOP) da sra. Jupira S. Palhano de Jesus.

DURAM MAIS
OS COLCHÕES DE MOLAS
Conforto
TELS.: 48-5676 — 48-3920

VINHO CREOSOTADO
"SILVEIRA"
FRAQUEZA EM GERAL

CALÇADOS
CONFORTO E SUPER QUALIDADE GARANTIDA
FÁBRICA DE CALÇADOS BELORIZONTE S. A.

Talcocalêndula Para coceiras da pele

DR. SPINOSA ROTHIER
Doenças sexuais e urinárias, lavagens endoscópicas da vesicula. Tratamento dos tumores de próstata por electro-ressecção transuretral. RUA SENADOR DANTAS 14-3.º andar — Telefone 22-3367

FARMACIA ACRE LTDA., estabelecida à RUA ACRE, n.º 38, tel. 23-4433, desejando aos seus fregueses votos de BOAS FESTAS e Feliz ANO NOVO, comunica a ampliação de suas instalações, inclusive a montagem de mais uma cabine de injeções, estando agora em condições de melhor atender sua distinta clientela (com preços de Drogaria).

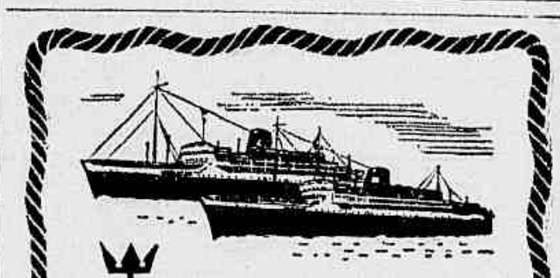

Societé Générale de Transports Maritimes

Rio para Bahia, Dakar, Barcelona, Marselha e Gênova	Rio para Santos, Montevidéu Buenos Aires
BRETAGNE 10 de janeiro	BRETAGNE 29 de dezembro
PROVENCE 21 de fevereiro	PROVENCE 9 de fevereiro
BRETAGNE 13 de março	BRETAGNE 1 de março
PROVENCE 10 de abril	PROVENCE 29 de março

PASSAGENS DE LUXO, PRIMEIRA CLASSE, ETC.
Vendemos passagens de chamada de tôdas as classes da França, Itália, Espanha, Israel e Siria
Agentes Gerais:
COMPANHIA COMERCIAL E MARÍTIMA S.A.
Av. Rio Branco, 4 — Tel.: 23-2930

CLÍNICA DA FACE
TRATAMENTO DOS CABELOS — CIRURGIA PLASTICA
DR. CARLOS ALBERTO DE SOUSA
CRAVOS, ESPINHAS, VERRUGAS, PELOS, MANCHAS E RUGAS
Senador Dantas, 45 - 8.º — 42-3291 — De 3 às 6 horas

Com Moveis Tão Baratos Qualquer um Pode Casar!
ESCOLHA EM NOSSO ESTOQUE
A PREÇO DE FESTAS
DORMITÓRIO — Folheado com 6 peças, a partir de 2.800,00
DORMITÓRIO — Rústico com 6 peças, a partir de . 4.500,00
SALA DE JANTAR RÚSTICA Com 10 peças, a partir de . . . 6.000,00
DORMITÓRIO CHIPENDALE — Com 6 peças, a partir de 12.000,00
(FACILITA-SE O PAGAMENTO)
Móveis e Tapeçaria "Sucesso"
AV. BRAZ DE PINA, 734-A — TEL.: 30-2302

★ O HOMEM DE BORRACHA

O CASO DA VENDA DE ARAPOTI MISSÕES-CHOPIN E MORUNGABA

Como falou, no Senado, o Sr. Othon Mader, combatendo aquelas transações

O senador Othon Mader, a propósito da venda, pela Superintendência das Emprêsas Incorporadas ao Patrimônio Nacional, da Fábrica de Arapoti e das fazendas Missões Chopin e Morungaba, proferiu no eSnado, no dia 13 do corrente, o seguinte discurso:

O Sr. Othon M der:

(Não foi revisto pelo orador) — Sr. presidente, figurou na pauta dos nossos trabalhos, durante diversos dias, o Projeto de Decreto Legislativo nº 71, de 1954, provindo da Câmara dos Deputados.

A aludida proposição mandava que se sobrestivesse a decisão do Poder Legislativo, ou seja do Congresso Nacional, a respeito da denegação de registro de um contrato de venda ou doação em pagamento de uma vasta área de terra da União no Estado do Paraná, feito à "Clevelândia, Industrial e Territorial Ltda."

O projeto, como declarei, encerra um dos maiores escândalos já ocorridos na história dêste país. Acredito mesmo — e ouso afirmá-lo — que transação ilícita dêsse vulto, jamais foi tratada nas esferas administrativas ou legislativas.

Basta dizer que envolve área de 198.000 alqueires de terras, que avaliadas ao preço médio de cinco mil cruzeiros o alqueire, representa nada menos de 990 milhões de cruzeiros, ou seja, aproximadamente, 1 bilhão de cruzeiros.

Esta imensidade de terras, verdadeira do país, maior do que o dôbro do Distrito Federal, situa-se na fronteira do Brasil com a Argentina, exatamente entre o Estado do Paraná e o território argentino, ne Missiones, e foi dada em pagamento de dívida, reconhecida, mas não passado em julgado, de Cr$ 8.320.000,00.

A transação foi irregularmente efetuada, pois a Superintendência das Emprêsas Incorporadas ao Patrimônio da União jamais poderia escriturar a determinada emprêsa particular, como o fêz, tão grande área de terras de domínio público, sem que fôssem preenchidos os requisitos exigidos por lei para a alienação de imóveis de propriedade da União.

Sr. Presidente — A citada alienação de terras, portanto, foi feita, em primeiro lugar com infringência do art. 77, § 2º, da Constituição, segundo o qual só é válida a alienação de bens públicos depois de devidamente registrada pelo Tribunal de Contas. Esta, porém não o foi e os compradores se emitiram na posse imediata do vitoso patrimônio, que está sendo vendido e depredado como se fôsse dos pseudo-compradores.

Em segundo lugar, infringiu-se também o art. 156, § 2º, da Carta Magna pois em se tratando de área superior a 10 mil hectares a alienação só poderia ser efetuada com o prévio consentimento do Senado da República. No caso, o consentimento não foi dado, e até hoje não foi esta alta Casa do Congresso consultada.

Ainda há mais. O art. 180 da Constituição determina que qualquer concessão de terra na faixa de fronteira fica condicionada ao prévio assentimento do Conselho de Segurança Nacional. Também êste não foi ouvido sôbre o assunto.

Assim, Sr. Presidente, três são as disposições constitucionais frontalmente feridas pela concessão da Clevelândia Industrial e Territorial Limitada, que, como declarei, é o maior escândalo jamais presenciado no Brasil.

Além disso há um motivo de nulidade e ilegalidade da concessão: processou-se ela sem obediência às normas de concorrência pública.

Sim, Sr. Presidente, não foi feita concorrência pública para se alienar essa imensa extensão de terras: Assim, de início, temos três artigos da Constituição frontalmente infringidos bem como o art. 1º do Decreto-lei nº .. 9.549, de 19 de agôsto de 1949, o qual determina que tais alienações só se podem realizar mediante concorrência pública.

Eis por que o registro do contrato foi denegado pelo Tribunal de Contas. Aquele tempo, estava à frente da Procuradoria daquele Egrégio Tribunal o nosso ilustre colega, senador Cunha Mello, que escalpelou a transação, mostrando em todos os detalhes, ser ela altamente danosa aos interêsses do país.

Cunha Mello portou-se como um gigante e um bravo no combate aos salteadores que desejam se locupletar à custa dos bens da União.

O Tribunal de Contas aceitando as razões expostas pelo seu eminente Procurador, resolveu recusar o registro, dando motivo à vinda do processo ao Senado Federal, depois de passar pela Câmara dos Deputados.

Como acentuei, Sr. Presidente, o assunto devia ter sido objeto de nossa apreciação em uma das sessões anteriores, mas as urgências e as ocorrências político-militares retardaram-no por uns dias. O nobre senador Cunha Mello resolveu então requerer a audiência do Conselho Nacional, de Segurança, para que êste se manifeste sôbre a inominável transação da Clevelândia Industrial e Territorial Ltda.

Dei meu apoio a êsse requerimento por estar inteiramente de acôrdo com essa iniciativa, embora reconheça que essa diligência vá retardar por uns dias a votação dêsse projeto.

Em se tratando de tão grande extensão de terras, na fronteira com a Argentina, essa alienação está intimamente ligada à segurança nacional e o projeto não poderia ser apreciado pelo Senado da República sem, antes, ser ouvido o Conselho de Segurança Nacional, órgão competente para examinar tais assuntos, nos têrmos da Constituição.

O Senado aprovou, na última sessão, o requerimento do eminente senador Cunha Mello, e o processo deve ter seguido para o Conselho de Segurança Nacional, a fim de receber seu parecer. Com essa providência não me foi possível discutir o projeto e por essa razão venho hoje à tribuna a fim de solicitar àquele egrégio Conselho a sua melhor atenção para o caso.

O Sr. Cunha Mello — V. Exª dá licença para um aparte?

O Sr. Othon Mader — Com todo o prazer.

O Sr. Cunha Mello — Essas transações de terras das Emprêsas Incorporadas ao Patrimônio Nacional, constituem o maior escândalo da vida administrativa do Brasil. Num país policiado já teriam até derrubado o regime.

O Sr. Othon Mader — De acôrdo.

O Sr. Cunha Mello — Além disso, meu requerimento funda-se não só no art. 180, nº I, da Constituição, como na ciência que tenho — e da qual já dei conhecimento ao Senado, conforme consta dos Anais — de que o general Bina Machado, ao tempo de Secretário do Conselho de Segurança em relatório ao Sr. presidente da República, no sentido de mandar abrir inquérito sôbre êsses inomináveis escândalos de vendas e alienações de terras das Emprêsas Incorporadas do Paraná ao grupo Lupion.

O Sr. Othon Mader — Muito agradecido ao aparte de V. Exª que confirma o que já disse. E, sem dúvida, o maior escândalo administrativo do Brasil.

O Sr. Cunha Mello — Permita-me V. Exª outro aparte, que é mais uma colaboração?

O Sr. Othon Mader — Com prazer.

O Sr. Cunha Mello — Além dos vícios enumerados por V. Exª há muitos outros. Por exemplo, a inclusão na escritura de terras além das que deviam constar; e a declaração, na escritura de que o Procurador Geral da República, Sr. Plínio Travassos, havia aquiescido à transação quando a verdade é que S. S por ofício formulou ao Juizo de Feitos da Fazenda do Paraná veemente protesto e, numa sessão do Supremo Tribunal Federal, reiterou êsse protesto conforme documento em meu poder.

O Sr. Othon Mader — Agradeço o aparte de V. Exª

A transação conhecida pela sigla de CITLA como se designa abreviadamente a Clevelândia Industrial e Territorial Ltda., na parte daquela série de transações entre as Emprêsas Incorporadas ao Patrimônio da União e o Grupo Lupion, que como sabe V. Exª, Sr. presidente, tem por chefe o nosso eminente colega, senador Moysés Lupion, cuja ausência, neste momento, lamento profundamente, pois S. Exª talvez pudesse esclarecer melhor o assunto.

O Sr. Alô Guimarães — O nobre senador Moysés Lupion, sem dúvida, trará ao Senado e à Nação os esclarecimentos necessários.

O Sr. Othon Mader — Muito obrigado ao nobre Sr. Alô Guimarães pela sua interferência.

O Sr. Cunha Mello — Permite V. Exª outro aparte?

O Sr. Othon Mader — Perfeitamente.

O Sr. Cunha Mello — Oportunamente, se Deus me ajudar, voltarei à tribuna do Senado para ocupar-me ainda das transações de Arapoti, da CITLA de Morungaba. O Senado não está suficientemente esclarecido sôbre êsses negócios; dêles precisa tomar conhecimento, a fim de votar conscientemente de acôrdo com as tradições de dignidade de seus membros.

Há subsídio interessante que desejo trazer ao conhecimento do Senado, pois está passando despercebido. A Comissão de Tomada de Contas da Câmara dos Deputados, ou a Comissão de Constituição e Justiça, não opinou simplesmente para que o Senado se manifestasse sôbre o ato do Tribunal de Contas; mas sôbre o fato, pois determina o artigo 156, § 2º, da Constituição, que qualquer concessão ou alienação de terras públicas só poderia ser feita mediante prévio assentimento desta Casa.

O Senado deve ser ouvido, para dizer se houve ou não seu assentimento prévio. Consta do Processo essa decisão da Comissão de Tomada de Contas, da Câmara dos Deputados. De sorte que, no meu entender, o processo veio sem um pronunciamento decisivo da outra Casa do Parlamento, para que o Senado se pronuncie sôbre se deu ou não seu assentimento a essa transação.

CONTINUA

PALAVRAS CRUZADAS

PROBLEMA N.º 1510

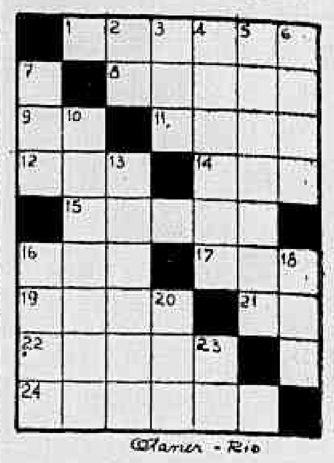

HORIZONTAIS — 1. Alcatifa — 8. Crustáceo decápode braquiuro (pl.) — 9. Prefixo que denota posição em tôrno — 11. Lavram — 12. Chefe etíope — 14. Governanta — 15. Troquei por dinheiro — 16. Coração — 17. Nome de mulher — 19. Barro — 21. Brisa — 22. Italiano — 23. Ser mitológico, de canto mavioso.

VERTICAIS — 2. Artigo plural — 3. Carlinga — 4. Desvio de caminho — 5. Vitamina B1 — 6. Calcula — 7. Conceder — 10. Marte, deus da guerra — 13. Cortar com serra — 16. Desembarcadouro — 18. Pedra do altar — 20. O mesmo que olá! — 23. Interjeição de espanto.

SOLUÇÕES DO PROBLEMA N.º 1509

HORIZONTAIS: escudar — salário — acori — em — ogas — Er — ar — asir — al — ramos — adagada — rasaras.

VERTICAIS: Esta — sã — olé — sacu — droga — airar — róis — seroada — rimas — arar — roga — lia — sar — dá.

CABELLOS BRANCOS
JUVENTUDE ALEXANDRE
USA-SE COMO LOÇÃO

Telefone para CARIOCA-REPORTER: 43-3349

25 ANOS DE TRADIÇÃO E SERVIÇOS
AO COMÉRCIO E À INDÚSTRIA
Agência "Rex" de Marcas e Patentes
Agência Oficial da Propriedade Industrial
Av. Franklin Roosevelt, 39 — Grupo 1919
(Sede Própria) Tel.. 42-4862 — Rio de Janeiro

AJUDE SEU FILHO A ESTUDAR

(Eli Lassance Gusmão)

As férias estão próximas e muitas mães já têm preparado um verdadeiro programa para o filho que durante o ano escolar negligenciou nos estudos. E as cópias, as contas de dividir, a tabuada e os problemas vêm à frente de uma série de ameaças, transformados aos olhos das crianças em instrumentos de tortura. E lá vai por água abaixo todo o trabalho que a professora teve durante o ano para dourar a pílula fazendo com que o aluno gostasse e desejasse, até, resolver problemas, fazer contas e mesmo estudar tabuada. Está claro que os pais, principalmente quando a criança demonstrou alguma dificuldade durante o ano, não deverão deixá-la entregue apenas aos folguedos. Mas, para tudo há um meio têrmo ideal, e transformar o estudo durante as férias em castigo só poderá ser prejudicial. Seu filho pouco aproveitará dos trabalhos feitos sem objetivo desejado por êle, lembrados quase sempre com o fim de interromper uma brincadeira gostosa. Êle fará, se o fizer, tudo mecânicamente, não tirando daí nenhum lucro, muito ao contrário, possìvelmente fixando êrros, pois, forçosamente, seu pensamento estará longe. Mas se você agir com um pouco de conhecimento da psicologia infantil tudo poderá ser resolvido com agrado para ambas as partes. Aproveite, da melhor maneira possível, tôdas as oportunidades que aparecerem. Tire, de situações reais, motivo para os exercícios da criança e ela os fará alegremente, até mesmo sem perceber que está "estudando". Lembre-lhe escrever uma carta ou um bilhete, (conforme seu adiantamento), para o papai e a vovó que ficaram no Rio. Qual a criança que se negará? Redija, com sua colaboração, um telegrama avisando aos parentes o dia da chegada ou peça-lhe sugestão para uma frase de sua própria carta e terá oportunidade para corrigir-lhe a gramática ao mesmo tempo que estará desenvolvendo hábitos sociais. Peça que lhe diga para que lado fica o Rio de Janeiro e, com prazer êle se lembrará dos ensinamentos da professôra e procurará orientar-se pelo Sol ou pelo Cruzeiro do Sul. Se estiverem na praia faça com que êle se interesse por assuntos referentes ao mar: marés, vida dos pescadores, etc. etc. Numa Estação de Águas deixe que êle faça as contas do hotel, anote as gorjetas, verifique quanto ainda resta da quantia prevista para ser gasta durante o período de férias, quanto gastaram na compra de lembranças para os amigos, etc. No campo procure interessá-lo em saber as medidas da piscina. Pergunte-lhe o perímetro ou o volume e êle solìcitamente tentará encontrá-los. Ajude-o se houver dificuldades. Há ainda animais e vegetais. Tôda criança interessa-se em conhecer suas condições de vida, utilidade, etc. Se visitarem uma cidade, interesse o menino ou a menina em conhecer alguma coisa a respeito de sua história, seu principais acidentes geográficos etc. Visite a biblioteca local, enfim, aproveite ao máximo a infindável curiosidade infantil, canalizando-a para conhecimentos úteis, e, ao terminarem as férias, poderá sentir que seu filho aproveitou muito mais do que fazendo uma série de exercícios nada significativos, completamente irreais nos quais êle vê, apenas, o objetivo de castigá-lo sem que, na maioria das vêzes, êle se julgue merecedor de tal castigo.

NAVEGAÇÃO

PARA INFORMAÇÕES E RESERVAS:

Comp. Com. Marítima . 23-2938	A. Gracioso & Filho Ltd. 23-6223
S. A. Martinelli 43-0553	Linea "C" — A. Mar.
Lloyd Brasileiro 23-1771	Rio, S. A. 43-7691

AS COMPANHIAS E AGÊNCIAS PARTICIPAM A SAÍDA DOS SEGUINTES NAVIOS:

PARA A EUROPA

COMP. COM. MARÍTIMA

10/1 BRETAGNE - Bahia, Dakar, Barcelona, Marselha e Genova.

28/1 SANTA MARIA — Salvador, Recife, Las Palmas, Funchal, Vigo e Lisboa.

S. A. MARTINELLI

26/12 GRAVELAND — Amsterdan e Hamburgo.

LLOYD BRASILEIRO

8/1 LOIDE NICARÁGUA — Vitória, Barra de Ilhéus, Salvador, Recife Casablanca, Lisboa, Leixões, Barcelona, Marselha, Nápoles e Genova.

A. GRACIOSO & FILHO LTDA.

17/1 SESTRIERE — Las Palmas, Dakar e Gênova.

2/3 SISES — Las Palmas, Genova e Napoles

15/2 ALPE — Dakar, Las Palmas e Genova.

LINEA "C" — AG. MAR. (RIO) S. A.

31/12 ANNA C — Bahia, Las Palmas, Lisboa, Caues e Genova.

PARA A ÁFRICA DO SUL

S. A. MARTINELLI

28/12 — Capetown, Durban, Singapura, Hong-Kong e Japão.

PARA O RIO DA PRATA

RÍTIMA

29/12 BRETAGNE — Santos Montevideu e Buenos Aires

18/1 SANTA MARIA - Santos, Montevidéu e Buenos Aires.

9/2 PROVENCE — Santos, Montevidéu e Buenos Aires.

A. GRACIOSO & FILHO LTDA.

27/12 SESTRIERE — Santos, Montevidéu e Buenos Aires.

13/1 SISES - Santos, Montevidéu e Buenos Aires

28/1 ALPE — Santos, Montevidéu e Buenos Aires

2/3 SESTRIERE — Santos, Montevidéu e Buenos Aires

S. A. MARTINELLI

5/1 RUYS - Santos e Buenos Aires.

LINEA "C" — AG. MAR. (RIO) S. A.

30/12 ANDREA C — Santos, Montevidéu e Buenos Aires

PARA OS ESTADOS UNIDOS

LLOYD BRASILEIRO

26/12 LOIDE EQUADOR — Vitória e New Orleans.

Saída de Santos

2/1 LOIDE BOLIVIA — Trinidad e New York

7/1 LOIDE MEXICO — Trinidad e New York.

PARA O NORTE

LLOYD BRASILEIRO

2/1 DUQUE DE CAXIAS — Salvador e Recife.

Nota: Solicitamos comparecer à Seção de Passagens, até o dia 26 do corrente a fim de adquirirem suas respectivas passagens, os portadores das seguintes inscrições:

Salvador: Ns. 631 a 696.

Recife: Ns. 655 a 951.

Os demais portadores de inscrições para os portos acima deverão comparecer a partir do dia 27.

4/1 CAMPOS SALES — Vitória, Salvador, Recife, Fortaleza, Belém, Santarém Óbidos, Parintins, Itacoatiara e Manaus.

Nota: Solicitamos comparecer à Seção de Passagens, até o dia 26 do corrente, para adquirirem seus respectivos bilhetes, os portadores das seguintes inscrições.

Vitória: 2.ª Chamada n.º 3.

Salvador: 2.ª Chamada n.º 698 a 705.

Recife: 2.ª Chamada n.º 952 a 954.

Fortaleza: 2.ª Chamada n.º 87 a 104.

Belém: 1.ª Chamada n.º 169 a 208.

Santarém: 2.ª Chamada n.º 3.

Manaus: 2.ª Chamada n.º 72 a 86.

1.ª Chamada n.º 87 a 96, a partir do dia 27.

7/1 RODRIGUES ALVES — Salvador, Recife, Cabedelo, Natal.

Nota: Solicitamos comparecer à Seção de Passagens, até o dia 27 do corrente, para adquirirem seus respectivos bilhetes, os portadores das seguintes inscrições.

Cabedelo: 2.ª Chamada ns. 126 a 150.

1.ª Chamada ns. 151 a 202.

Nota. Os demais portadores de inscrições, para os portos acima deverão comparecer até o dia 28.

PARA O SUL

LLOYD BRASILEIRO

26/12 RIO SOLIMÕES — Santos, Paranaguá, Rio Grande e Pôrto Alegre

28/12 Rio OIAPOQUE — Santos, Paranaguá, Rio Grande e Pôrto Alegre.

29/12 RIO PARNAIBA — Santos, Rio Grande, Pelotas e Pôrto Alegre

OS NAVIOS ASSINALADOS COM UM (x) NÃO TÊM ACOMODAÇÕES PARA PASSAGEIROS

●

TÔDAS AS DATAS ESTÃO SUJEITAS A ALTERAÇÃO
ANÚNCIOS PARA ÊSTE INDICADOR

DEPARTAMENTO DE PUBLICIDADE DE "A NOITE"
Telefone para 23-1910 — Ramais: 10 e 65

ACORDEONS MAIS BARATOS NO BRASIL
CASA ACORDEON AZUL
Avenida Rio Branco, 277-Rio

IMPUREZA DO SANGUE
ELIXIR DE NOGUEIRA
AUX. TRAT. DA SIFILIS

DR. MANOEL BRONSTEIN
Análises médicas. Av. Rio Branco, 257, 5.º - S/503-4. Tel. 52-2747
Diariamente, de 7 às 19 horas
teiro e Helena Duarte.

Telefone para CARIOCA-REPORTER: 43-3349

★ JANE POUCA ROUPA

★ A MULHER-PANTERA

★ PIADAS DE MUTT E JEFF

★ JOE SOPAPO, CAMPEÃO DE BOXE

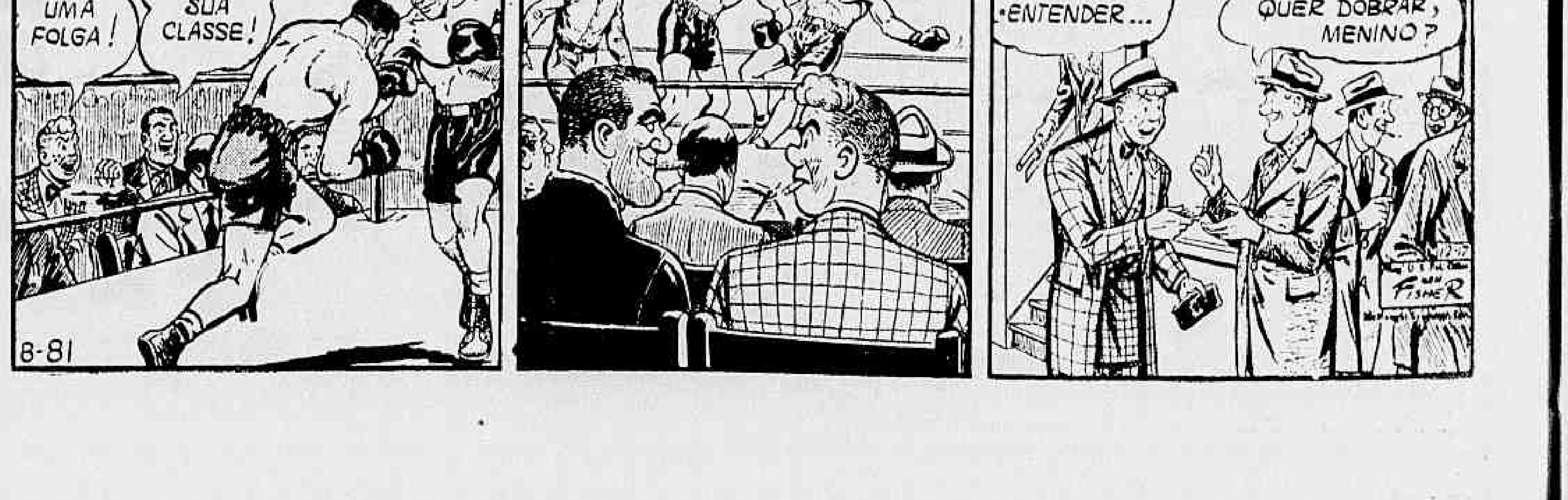

L'INCONNÚ VENCEU A PROVA "CRIADORES NACIONAIS"

MONTE POLAR SAIU DE PERDEDOR — BONITA VITÓRIA DE NASSAU

CRÔNICA DE TURFE

FANFAN, VALENTE

Encerrou Fanfan com chave de ouro sua campanha dêste ano, obtendo mais um triunfo clássico, exatamente na prova que há um ano não pudera conquistar, escoltando Panchito. Essa extraordinária filha de Guaycuru, que chega aos seis anos e meio dotada ainda de plena capacidade, corre sempre o mesmo, figurando no final dos páreos, ganha ou perca. Enfrentando desta feita um lote de seis animais, sendo ela a única representante do «sexo frágil», derrotou-os com autoridade, embora levasse apenas a vantagem especifica do sexo, sem qualquer outro «handicap».

Gibatão fêz questão da ponta, assim que se alçaram as cintas, fazendo um «train» forte, seguido de Farinelli. Rumor, Fanfan, Mister Rio, Navarro e Gatillo, êste totalmente fora do páreo. Chegou o ponteiro a abrir cinco corpos de luz, enquanto Rumor e Mister Rio se aproximavam de Farinelli e Fanfan aguardava junto à cêrca os acontecimentos. Ao chegarem os competidores ao final da curva, Farinelli se aproximou de Gibatão, que executou então uma manobra estranha: abriu demais. Por fora atropelaram, então, muito abertos, Rumor e Mister Rio, enquanto Fanfan encontrava passagem franca junto aos paus e assumia de golpe a ponta, livrando vantagem. Rumor, bastante prejudicado naquele lance, veio avançando pelo meio da rain, mas não conseguiu mais alcançar a ponteira, que livrou cabeça no espelho e venceu com firmeza. Queremos crer, no entanto, que sem aquele desgarro de Gabitão, teria sido difícil a Emigdio Castillo atropelar por fora de Rumor e Mirter Rio, que chegaram a seguir. Suspeita, ao nosso ver, a ação de Benedito Marinho no dorso de Gibatão, pois tem montado sempre para o tratador de Fanfan e parecia interessado na vitória de Fanfan. Enfim, a Comissão de Corridas saberá julgar o lance, com o auxílio dos vedores.

De qualquer maneira, foi bonito o feito da defensora do Stud E. G. Bastos, que soube resistir galhardamente ao trople de Rumor, o favorito da prova, enquanto Mister Rio dava uma pequena impressão no meio da reta e se apagava para terceiro. Farinelli chegou a estar entre os primeiros, mas logo se apagou. E os demais nunca figuraram. O tempo para os 1.600 metros, na grama macia, foi muito bom: 97 2|5.

BIAS

Café CRUZEIRO (Extra)

GOSTOSO ATÉ SEM AÇUCAR

L'Inconnu, o fácil ganhador da prova "Criadores Nacionais", a última prova especial de potros de leilão do corrente ano. O filho de Dadiva venceu com absoluta autoridade, de ponta a ponta

FERREIRA SEIXAS & CIA. LTDA

152 – RUA BUENOS AIRES – 152

Agradece a preferência dispensada e cumprimenta, desejando BOAS FESTAS e um feliz e próspero ANO NOVO.

1955 1956

O dia de Natal não foi motivo para que a reunião ontem efetuada pelo Jockey Club fosse destituida de êxito.

O público que compareceu ao hipódromo foi, mesmo, bem elevado e notou-se franca animação.

Realizadas em pista de grama normal, as provas agradaram tôdas pelas disputas e finais observados, não sendo notados, digase, deslises.

Principal competição, o prêmio "Criadores Nacionais, em 2.000 metros, proporcionou mais uma fácil vitória ao ligeiro L'Inconnú, que fez todo o percurso na ponta, montado pelo E. Castillo, com habilidade. Esse profissional levou, ainda, ao disco, em bonita chegada, Nassau, que derrotou Parati por um corpo.

As eliminatórias foram ganhas por Monte Polar e Rostoky.

Das provas efetuadas, eis o

RESUMO TÉCNICO

1.º páreo

1.800 metros — Pista: G. L. Prêmios: Cr$ 45.000,00; Cr$ ... 13.500,00; Cr$ .750,00; Cr$ .... 5.000,00.

	kg
1.º Boca Calada, E. Castillo	54
2.º Zig-Zag, D. Moreira	55
3.º Arataú, M. Silva	54
4.º Soluvel, F. Irigoyen	54
5.º Quiroga, J. Lopes	52
6.º Romântico, A. G. Silva .	52
7.º Cabanel, Jos. Baffica ..	53
8.º Tio Pepito, J. Tinoco ..	52
9.º Frade, A. Portilho	56

RATEIOS EVENTUAIS

Pontas:

Boca Calada . .	17552	49,00
Zig-Zag. . . .	27303	31,00
Arataú	26596	32,00
Soluvel	9842	87,00
Quiroga	2987	286,00
Romântico . . .	2240	381,00
Cabanel	2199	388,00
Tio Pepito . .	12582	68,00
Frade	6104	140,00
Total	107405	

Duplas:

11	1514	292,00
12	9891	45,00
13	7326	60,00
14	12637	35,00
22	928	477,00
23	4170	106,00
24	7658	58,00
33	614	721,00
34	6353	76,00
44	4590	96,00
Total	55681	

Não correu. Ibiai.

Diferenças: 3 corpos e 3 corpos — Tempo: 111"2"5. Vencedor: (3) 49,00 — Dupla (24) 58,00 — Placês: (3) 12,00, (8) 12,00 e (1) 11,00. Movimento do páreo: Cr$ 1.823.110,00.

Boca Calada: M. C., 6 anos — R. G. do Sul — Por: Miragaio e Cidreira — Proprietário: Sérgio Machado de Oliveira; Treinador: Adolpho Cardoso — Criador: Remonta do Exército.

2.º páreo

1.300 metros — Pista: G. L. Prêmios: 60.000,00; Cr$ ..... 18.000,00 Cr$ 9.0;00,00 Cr$ ....; 5.000,00.

	kg
1.º Monte Polar, A. Araujo	55
2.º Paulin, M. Silva	55
3.º Cimbronasso, F. Irigoyen	55
4.º Coeur Joie, U. Cunha .	55
5.º Titio, J. Marinho	53
6.º Taró, J. Marchant	55
7.º Torino, A. Portilho ...	55
8.º Guajará, P. Tavares ..	55
9.º Richmond, O. Ulloa ..	55
10.º Tell, J. Tinoco	55
11.º Rembrand, E. Castillo .	55
12.º Jarazal, R. Urbina ...	55

RATEIOS EVENTUAIS

Pontas:

Monte Polar. .	21317	44,00
Paulin	24273	38,00
Cimbronasso .	—	—
Coeur Joie . .	13477	69,00
Titio	2336	399,00
Taró	28282	33,00
Torino	1400	666,00
Guajará. . . .	8483	110,00
Richmond . . .	10745	87,00
Tell	—	—
Rembrandt. . .	6479	144,00
Jarazal	468	1.992,00
Total	117269	

Duplas:

11	5286	90,00
12	13013	37,00
13	6285	75,00
14	8661	5,00
22	2468	192,00
23	6361	75,00
24	9919	48,00
33	1454	326,00
34	4577	104,00
44	1615	204,00
Total	59639	

Diferenças: 2 corpos e 1 corpo — Tempo: 78" 4|5. Vencedor: (10) 44,00 — Dupla: (24) 48,00 — Placês: (10) 20,00 e (4) 13,00. Movimento do páreo: Cr$ ..... 1.952.770,00.

Monte Polar — M. C. 3 anos — R. G. do Sul — Por: Galeón e Algema — Proprietário: Stud Sol Ardente — Treinador: Silvio Morales — Criador: Haras Bageense.

3.º páreo

2.000 metros — Pista: G. L. Prêmios: Cr$ 100.000,00; Cr$ ... 30.000,00; Cr$ 15.000,00; Cr$ .. 5.000,00.

(CRIADORES NACIONAIS)

	kg
1.º L'Inconnú, E. Castillo .	59
2.º Ventanero, P. Labre . .	54
3.º Retinto, M. Silva . . .	57
4.º Cedro, F. Irigayen	54
5.º Tio Luiz, O. Ulloa . ..	54
6. Iriri, M. Henrique	59
7. Jerônimo, U. Cunha	54

RATEIOS EVENTUAIS

Pontas:

L'Inconnú. . .	52302	14,00
Ventanero. . .	8335	90,00
Retinto	5405	129,00
Cedro	11730	60,00
Tio Luiz	10986	68,00
Iriri	—	—
Jerônimo . . .	5406	138,00
Total	94172	

Duplas:

12	11799	44,00
13	22028	23,00
14	16878	31,00
22	728	710,00
23	3623	143,00
24	2731	189,00
33	1554	333,00
34	4895	196,00
44	798	668,00
Total	65034	

Diferenças: 1 1|2 corpo e 2 1|2 corpos — Tempo: 124" 2|5. Vencedor: (1) 14,00. Dupla: (13) 23,00 — Placês: (1) 10,00 e (4) 15,00. Movimento do páreo : Cr$ 1.686.980,00.

L'Inconnú: M. C. 3 anos — S. Paulo — Por Maritain e Dádiva — Proprietário: Stud Crouolo — Treinador: Manoel de Souza — Criador: Haras Santa Anita.

4.º páreo

2.000 metros — Pista: G. L. — Prêmios: CR$ 54.000,00; CR$ 16.200,00; CR$ 8.100,00; CR$ 5.000,00:

	kg
1º Nassau, E. Castillo.....	54
2º Parati, O. Ulloa.....	60
3º Dourados, U. Cunha.....	54
4º Refem, J. Portilho.....	53
5º Nairosa Bruleur, J. Mar.	56
6º Saturno, L. Lins.....	54
7º Tripoli, F. Irigoyen.....	56
8º Eronico, H. Lima.....	57
9º Cadeado, M. Alves.....	51
10º Glorin, M. Silva.....	58
11º Banki, N. Pereira.....	52

RATEIOS EVENTUAIS

		CR$
Nassau. . . .	40.759	27,00
Parati.	37.625	29,00
Dourados. . .	10.395	106,00
Refem.	3.645	301,00
N. Bruleur. . .	3.501	314,00
Saturno. . . .	3.645	301,00
Tripoli.	15.318	72,00
Eronico. . . .	7.700	143,00
Cadeado. . . .	15.318	72,00
Glorin.	16.418	67,00
Banki.	2.872	383,00
	136.233	

DUPLAS

		CR$
11.	2.975	217,00
12.	11.413	56,00
13.	19.432	33,00
14.	13.512	48,00
22.	1.527	452,00
23.	9.308	69,00
24.	6.755	95,00
33.	3.352	192,00
34.	11.352	57,00
44.	1.584	415,00
	81.080	

No correu: Quepi.

Diferenças: 1 corpo e 2 corpos — Tempo: 124"4/5. Vencedor: (7) 27,00 — Duplas: (13) 33,00 — Placês: (7) 14,00, (1) 14,00 e (6) 30,00. Movimento do páreo:..... CR$ 2.380.210,00:

Nassau: M. C. 5 anos — São Paulo — Por: Wood Not e Karelia's Last — Proprietário: Stud Vice Rey — Treinador: Expedito Coutinho — Criador: Haras Bela Esperança.

5.º páreo

1.300 metros — Pista: G. L. — Prêmios: CR$ 70.000,00; CR$ 21.000,00; CR$ 10.500,00; CR$ 5.000,00:

	kg
1º Rostoky, L. Lins.....	55
2º Impatiens, F. Irigoyen..	55
3º Rapapé, O. Ulloa.....	55
4º Goyattá, M. Silva.....	55
5º Tento, J. Marchant.....	55
6º Lailo, U. Cunha.....	55
7º Treta, B. Marinho.....	53
8º Blast, E. Castillo.....	55

RATEIOS EVENTUAIS

		CR$
Rostoky. . . .	8.631	136,00
Impatiens. . .	37.296	31,00
Rapapé. . . .	48.819	24,00
Goyattá. . . .	8.437	139,00
Tento.	23.021	51,00
Lailo.	7.441	157,00
Treta.	23.021	51,00
Blast.	13.731	85,00
	147.376	

DUPLAS

		CR$
11.	4.822	139,00
12.	4.843	138,00
13.	23.702	28,00
14.	23.067	29,00
23.	3.090	217,00
24.	2.713	247,00
33.	2.496	269,00
34.	14.076	48,00
44.	5.963	123,00
	84.272	

Não correram: Celeiro, Retinto e Energia.

Diferenças: pescoço e 2 ½ corpos — Tempo: 78"3/5. Vencedor: (3) 136,00 — Dupla: (23) 217,00 — Placês: (3) 70,00 e (6) 27,00. Movimento do páreo: CR$..... 2.440.900,00:

Rostoky: M. C. 3 anos — R. G. Sul — Por: John Haig e Aurea — Proprietário: Stud Don Mauricio — Treinador: Cornelio Ferreira — Criador: Haras Santa Lúcia.

6.º páreo

1.200 metros — Pista: G. L. — Prêmios: CR$ 85.000,00; CR$... 19.500,00; CR$ 9.750,00;..... CR$ 5.000,00:

	kg
1º Rupia, O. Ulloa.....	55
2º Lelia, U. Cunha.....	55
3º Chuzada, A. Araujo.....	55
4º Arrevila, N. Pereira.....	53
5º Olia, E. Castillo.....	55
6º Jonwis, O. Fernandes...	55
7º Balladine, I. Pinheiro....	55
8º Raiz, B. Marinho.....	55
9º Experiencia, J. Portilho..	55

RATEIOS EVENTUAIS

		CR$
Rupia.	28.920	35,00
Lelia.	9.106	110,00
Chuzada. . . .	13.281	75,00
Arrevila. . . .	17.852	56,00
Olia.	25.589	39,00
Jonwis.	17.852	56,00
Balladine . . .	21.025	48,00
Raiz.	4.228	236,00
Experiencia . .	5.638	177,00
	125.639	

DUPLAS

		CR$
12.	2.168	275,00
13.	4.127	145,00
14.	3.130	141,00
22.	1.411	423,00
23.	9.100	66,00
24.	13.738	43,00
33.	3.742	160,00
34.	24.116	25,00
44.	13.58.	44,00
	75.115	

Não correram: Em Caldas Rubia, Echaporã, Iceland e Brisque.

Diferenças: 2 corpos e 2 ½ corpos — Tempo: 72"2/5. Vencedor: (11) 35,00 — Dupla: (34) 25,00 — Placês: (11) 16,00, (7) 30,00 e (12) 29,00. Movimento do páreo: CR$ 2.149.270,00.

Rupia: F. A. 3 anos — São Paulo — Por: Formasterus e Sahy — Proprietário: Stud L. de Paula Machado — Treinador: Ernani Freitas — Criador: C. G. de Paula Machado.

7.º páreo

1.400 metros — Pista: G. L. — Prêmios: Cr$ 65.000,00; Cr$ 19.500,00; Cr$ 9.750,00; e .... Cr$ 5.000,00.

	Kls.
1º Quiz, P. Tavares	56
2º Quatiassú, O. Ulloa	58
3º Sanam, J. Marchant ..	56
4º Cadilho, M. Silva	52
5º Tejo, J. Tinoco.	52
6º Hogjam, J. Portilho ..	56
7º Maron, B. Marinho	56
8º Roi, E. Castillo	54
9º Orloff, A. Araujo	54
10º Jondeci, M. Alves	51

RATEIOS EVENTUAIS

PONTAS:

Quiz	10.038	102,00
Quatiassú	20.770	49,00
Sanam	6.031	170,00
Cadilho	10.038	102,00
Tejo	4.286	239,00
Hogjam	43.656	23,00
Maron	29.293	35,00
Roi	9.067	115,00
Orloff	2.779	269,00
Jondeci	3.055	336,00
	128.975	

DUPLAS:

12	10.194	64,00
13	19.180	34,00
14	7.980	92,00
22	2.564	254,00
23	16.619	39,00
24	8.419	77,00
33	3.611	180,00
34	10.372	63,00
44	3.670	177,00
	81.786	

Não correram: Kebraço, Samurai e Menino.

Diferenças: meia cabeça e meio corpo; Tempo: 84"1/5. Vencedor: (12) 102,00; Dupla: (24) 77,00; Placês: (12) 25,00; (4) 16,00 e (9) 23,00. Movimento do páreo: Cr$ 2.235.520,00.

QUIZ: — M. C. 4 anos — São Paulo; Por: Formasterus e Dorilla; — Proprietário: Stud Vargem Alegre; — Treinador: Levi Ferreira; — Criador: C. G. de Paula Machado.

8.º páreo

1.300 metros. — Pista: G. L. — Prêmios: 65.000,00; Cr$ .. 19.500,00; Cr$ 9.750,00; e .... Cr$ 5.000,00.

	Kls.
1º Ormandie, A. Marçal ...	56
2º Safira, J. Marchant ...	56
3º Hereuse, M. Silva	52
4º Suave, G. Almeida	50
5º Mistinguete, M. Alves ..	49
6º Queenie, U. Cunha	56
7º Husa, E. Castillo	56
8º Aurora, G. Donato	49
9º Hípica, A. Cardoso ...	52
10º Quarrel, P. Tavares ...	52
11º Ofala, L. Lins	52

RATEIOS EVENTUAIS

PONTAS:

Ormandie	19.174	58,00
Safira	18.103	61,00
Hereuse	15.145	73,00
Suave	2.799	385,00
Mistinguete . . .	36.811	30,00
Queenie	8.970	123,00
Husa	8.609	128,00
Aurora	4.053	272,00
Hípica	36.811	30,00
Quarrel	10.235	108,00
Ofala	15.017	74,00
	138.916	

DUPLAS:

11	1.540	433,00
12	11.081	60,00
13	9.642	69,00
14	15.694	43,00
22	3.673	181,00
23	7.078	94,00
24	14.371	46,00
33	2.240	298,00
34	10.988	61,00
44	7.603	88,00
	83.915	

Não correram: Kalonga, Greer Garson e Seta.

Diferenças: um corpo e meio corpo; — Tempo: 78" 4/5. Vencedor: (3) 58,00; — Dupla: (34) 61,00; — Placês: (8) 20,00; (12) 18,00 e (11) 26,00; — Movimento do páreo: 2.329.600,00.

ORMANDIE: — F. C. — 4 anos — São Paulo — Por: Seventh Wonder e Miss Chelita; — Proprietário: Stud Fluminense; — Treinador: Jorge W. Vianna; — Criador: Haras Bela Esperança.

Movimento de apostas: ..... Cr$ 16.998.350,00é Concursos .. Cr$ 482.285,00. — Total Geral: Cr$ 17.480.635,00.

RIO, 26/12/1955

TRABALHOS DESTA MANHÃ

Em preparativos para as próximas reuniões, trabalharam esta manhã, na pista de areia da Gávea, os seguintes animais:

Lafogasta, J. Baffica, 1.500 em 96 segundos;

Lapacho, L. Coelho, 1.300 em 84 3/5;

Seta, J. Marchant, 1.400 em 90 segundos;

Bagatelle, R. Silva, 1.200 em 77 3/5;

Regulo, J. Baffica, 1.500 em 100 segundos;

La Mausmé, lad, 1.400 em 91;

King Admiral, O. Serra, 1.300 em 85;

Sileno, P. Tavares, 1.400 em 92 2/5;

Tantalo, J. Marchant, 1,500 em 98 segundos;

Havatana, lad, 1.400 em 92 4/5;

Benguarda, J. Portilho, 1.400 em 91;

Picote, O. Castro, 1.300 em 85;

Rosemary, O. Castro, 1.000 em 66 segundos;

Buckingham, U. Cunha, 1.500 em 97;

Ballenato, M. Silva, 1.500 em 82 2/5;

By Pass, L. Lins, 1.400 em 92 e 255;

Gainta, E. Castillo, 1.500 em 96 segundos;

Tuneryan, R. Martins, 1.000 em 65;

Sinete, W. Meireles, 1.600 em 103 3/5;

Dourando, J. Marinho, 1.000 em 66;

Onicaro, lad, 1.000 em 64;

Bororó, W. Andrade, 1.600 em 201 segundos;

Raspa, P. Labre, 1.200 em 79 e 2/5;

Blackland, lad, 1.000 em 63;

Kantar, D. Moreira, 1.500 em 99 e 2/5;

Taful, J. Marchant, 1.400 em 89 segundos;

Loureto, G. Almeida, 1.400 em 93 4/5;

Conde, lad, 1.400 em 89 3/5;

El Greco, F. Madalena, 1.000 em 64;

Maritaca, G. Almeida, 1.600 em 104 4/5;

Escala, J. Portilho, 1.500 em 96 segundos;

Corona, M. Henrique, 1.600 em 103 2/5;

Elzorro, U. Cunha, 1.400 em 92 4/5;

Iriscoal, L. E. Castro, 1.400 em 91 segundos;

Coronha, lad, 1.600 em 105;

Hayo, M. Silva, 2.040 em 135 e 3/5;

Basula, H. Lima, 1.300 em 86;

Hilo Deoro, E. Castillo, 1.400 em 88 3/5;

Belicoso, W. Andrade, e Doutorzinho, L. Benitez, 1.600 em 104 e 3/5;

Navegante, L. Lins, 1.300 em 85 2/5;

Walmarú, U. Cunha, 1.200 em 79 2/5;

Danilo, J. Baffica, 1.600 em 106 3/5.

PROGRAMA DE 5ª FEIRA

1º PAREO — às 14.30 — 1.400 m — CR$ 35.000,00 e CR$ 30.000,00 — COMPULSORIO — Destinado a aprendizes de 3ª categoria:

	kg
1—1 Gambrinus.	54
2 Sketch.	54
3 Avante.	54
2—4 Guambi.	54
5 Sonhador.	54
6 Odemir.	54
3—7 Alfaiate.	54
8 Indisceto.	54
9 Xande.	54
4-10 Gomo.	54
11 Gladio.	54
" Muiraquitã.	54

2º PAREO — às 14.55 — 1.300 m — CR$ 45.000,00:

	kg
1—1 Valentine.	58
2—2 Boa Nova.	54
3—3 La Chula.	54
4 Xapuri.	52
4—5 Rosarina.	58
6 Flezelá.	52

3º PAREO — às 15.20 — 1.400 m — CR$ 45.000,00:

	kg
1—1 Franja.	54
2—2 Lightning.	56
3 Gary Cooper	56
3—4 Ilustrado.	60
5 Cynthia.	54
4—6 Jonflecha.	58
7 Me Too.	58

4º PAREO — às 15,50 — 1.300 m — CR$ 45.000,00:

	kg
1—1 M. Vernon.	52
2 El Cheique.	52
2—3 Comandulo.	56
4 Thank.	52
3—5 Lilibety.	54
6 Guambi.	54
4—7 Advokeitor.	52
" Nordestino.	56

5º PAREO — às 16,20 — 1.300 m — CR$ 45.000,00:

	kg
1—1 Bayard Prince. . . .	54
2—2 Alinhado.	56
3 Glorioso.	52
3—4 Vespão.	58
5 Dreiphus.	56
4—6 Play Boy.	56
" Tantalito.	54

6º PAREO — às 16,50 — 1.500 m — CR$ 45.000,00 — (Betting):

	kg
1—1 Certerito.	58
2 Nordestino.	52
2—3 Tabú.	52
4 Galo da Serra.....	52
3—5 Demolidor.	54
6 Idú.	52
4—7 Corregio.	54
8 Newmarket	58

7º PAREO — às 17,20 — 1.400 m — CR$ 40.000,00 — (Betting):

	kg
1—1 Hyca.	56
2 Rouxinol.	52
3 Nigromante	56
4 Ouronegro.	52
2—5 El Negrito	58
6 Bazula.	52
7 Bainno.	60
8 Reliquia.	56
3—9 Corcel.	54
10 Sardo.	60
11 Cartago.	56
12 Morena Linda	50
" Harris.	54
4-13 El Gin.	58
" Loureto.	56
14 Naida.	58
15 Velho Vieira	56
" Ardena.	52

8º PAREO — às 17,50 — 1.600 m — CR$ 40.000,00 — (Betting):

	kg
1—1 Broadway Bill	58
" Vento Norte	56
2—2 Aboy.	58
3 El Cheique	60
4 Xande.	52
3—5 Thank.	60
6 Téo.	60
7 Utilissima.	56
4—8 Miss Judy	50
9 Sarita.	50
" El Garboso	52

INSTITUTO DOS INDUSTRIÁRIOS

DELEGACIA NO DISTRITO FEDERAL

AVISO AOS EMPREGADORES

Tendo em vista o encerramento do presente exercicio, comunico aos interessados que não haverá expediente para o público na Tesouraria desta Delegacia, nos dias 30 e 31 do corrente.

Os recolhimentos, inclusive os de contribuições, até o dia 29, poderão ser efetuados nos horários normais, abaixo:

Segundas às sextas — de 8 às 15 horas.

Sábados — — de 8 às 11 horas.

M. CANTINHO — Delegado

Dr. Paulo Perissé

Hemorroidas sem operação — Doenças Ano-Retais — VARIZES - Av. Rio Branco, 108, 10.º - S/1006. Hora marcada. 28-4531 e 52-0251

CHEFE DO SERVIÇO PROCT. DO HOSPITAL GAFFRÉE GUINLE

SENSACIONAL A ESTATÍSTICA DOS JóQUEIS!

EMÍDIO CASTILLO A APENAS DUAS VITÓRIAS DE JUAN MARCHANT

Inesperadamente, a estatística dos jóqueis desta temporada assumiu características sensacionais, com a arrancada de Emídio Castillo nas últimas corridas. Com as seis vitórias obtidas esta semana, o bridão chileno ficou a apenas dois triunfos de Juan Marchant, que não viu o vencedor. Assim, tem ainda largas possibilidades de se sagrar o vencedor, pois faltam ainda duas reuniões para a conclusão da temporada — quinta-feira e sábado — e não é difícil ao popular "Longines" alcançar e ultrapassar o jóquei oficial do Stud Pelexoto de Castro. As outras estatísticas estão pràticamente definidas, não havendo mais "chance" de modificações. E com os últimos resultados, é a seguinte a colocação geral:

Jóqueis — 1.º lugar: Juan Marchant, 90 vitórias; 2.º) Emídio Castillo, 88; 3.º) Manoel Silva, 78; 4.º) Ubirajara Cunha, 68; 5.º) Oswaldo Ullôa, 59; 6.º) Artur Araujo, 47; 7.º) Benedito Marinho, 40.

Tratadores — 1.º lugar: Carlos Cabral, 66 vitórias; 2.º) Mariano Salles, 59; 3.º) Ernani de Freitas, 55; 4.º) Levy Ferreira, 52; 5.º) Jorge Morgado, 48; 6.º) Alcides Morales, 45; 7.º) Cesar Covarrubias, 39.

Proprietários — 1.º lugar: Stud L. Paula Machado, 55 vitórias; 2.º) Stud Rocha Faria, 48; 3.º) Zelia Pelxoto de Castro, 44; 4.º) Stud Seabra, 42; 5.º) Stud Verde e Preto, 31; 6.º) A. H. Lundgren, 26; 7.º) Stud Chamma, Stud 20 de Janeiro e Stud Vargem Alegre, 20.

Criadores — 1.º lugar: Haras São José e Expedictus, 127 vitórias; 2.º) Haras Santa Anita, 85; 3.º) Haras Itaiassu e Modesir, 81; 4.º) Fazenda Santa Angela, 61; 5.º) Haras Vargem Alegre, 57; 6.º) Haras Guanabara, 56; 7.º) Hemonta do Exército, 47.

COMPANHIA COLONIAL DE NAVEGAÇÃO

LISBOA

(Única Companhia Portuguêse na linha da América do Sul)

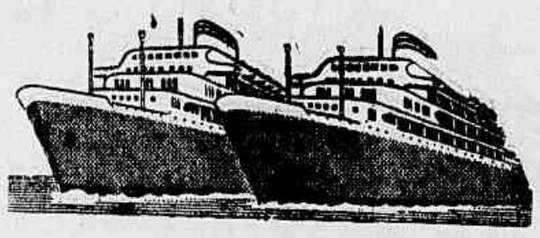

O MODERNO TRANSATLÂNTICO PORTUGUÊS

SANTA MARIA

Sairá em 18 de Janeiro para:

SANTOS, MONTEVIDEO E BUENOS AIRES

Partirá em 28 de Janeiro para:

SALVADOR, RECIFE, LAS PALMAS, FUNCHAL, VIGO e LISBOA

OUTRAS SAÍDAS:

	PARA O RIO DA PRATA	PARA A EUROPA
SANTA MARIA	25 de fevereiro	5 de março
SANTA MARIA	3 de abril	13 de abril
SANTA MARIA	19 de maio	28 de maio

O máximo luxo e confôrto em tôdas as classes

Reserva de lugares em tôdas as AGÊNCIAS DE VIAGENS E TURISMO e nos Agentes Gerais:

COMPANHIA COMERCIAL E MARÍTIMA S. A.

Avenida Rio Branco n.º 4-B — Telef. 23-2930

RIO DE JANEIRO

onde se atenderão todos os passageiros e se prestarão informações sôbre eventual falta de lugares.

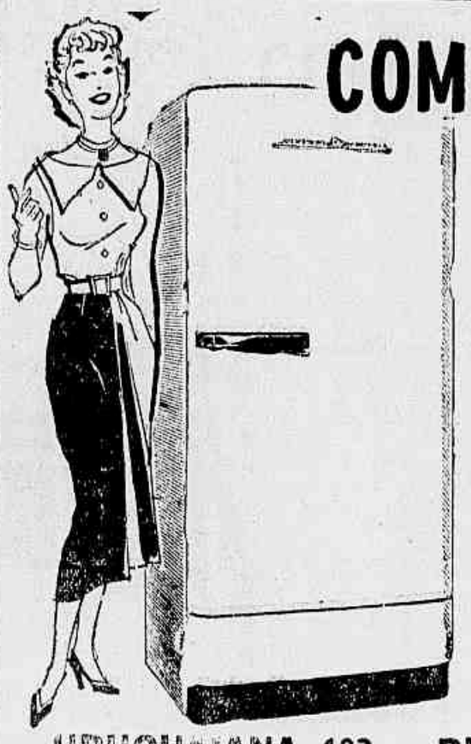

COM APENAS CR$ 5.000,

Com esta módica entrada V. pode obter êste lindo

REFRIGERADOR GE

de 9 pés que lhe proporcione

Mais confôrto Mais espaço Mais economia.

Peça uma demonstração e conheça nosso plano de crédito

REVENDEDOR AUTORIZADO

A TELEVISÃO

RÁDIOS E REFRIGERADORES LTDA.

URUGUAIANA, 103 — BUENOS AIRES, 159 — SÃO JOSÉ, 122

ASSIM OS ARGENTINOS PERDERAM

GENTILEZAS — Quase quase Silvio Parodi provoca um conflito dentro da cancha. Jogador temperamental e manhoso, acabou se desentendendo com os portenhos e sendo expulso da cancha. Mas o jôgo foi disputado num ambiente calmo, até o lance do tumulto, sem desmerecer ao todo, as gentilezas de antes. — (Fotos de Décio Monteiro).

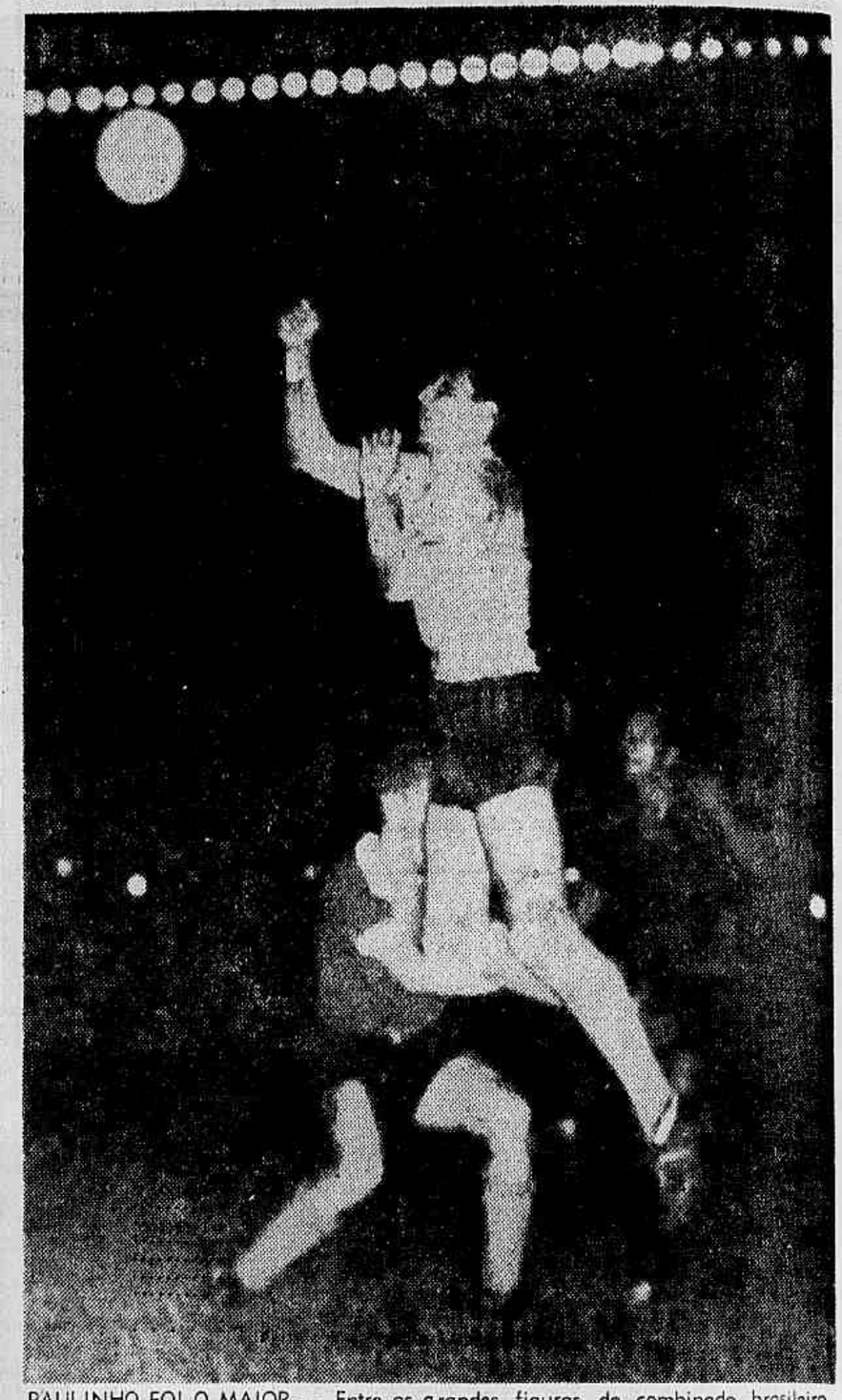

PAULINHO FOI O MAIOR — Entre as grandes figuras do combinado brasileiro, destacou-se Paulinho, um senhor meia direita que levou o pânico à defesa argentina. Ei-lo perdendo a bola para o goleiro contrário numa de suas muitas presenças na pequena área.

FOMOS SUPERIORES — Essa é a verdade. No primeiro confronto com os argentinos, levamos nítida vantagem. Se bem que o conjunto Vasco-Flamengo tenha apresentado algumas peças aquem de suas verdadeiras condições. Neste lance, Pinga abrindo combate com a defesa portenha.

ANO XLIV — Rio de Janeiro, segunda-feira, 26 de dezembro de 1955 — N.º 15.199

A NOITE

Redator-Chefe: CARVALHO NETTO EMPRÊSA A NOITE Número avulso: Cr$ 2,00 Gerente: JOEL MAGALHÃES

O GRANDE GOL — Marcou-o Paulinho atirando da altura da linha média uma "bomba" formidável. De nada valeu o esfôrço do goleiro argentino, ante a exatidão do chute e a potência do disparo. Os argentinos são os primeiros a reconhecer que a equipe brasileira superou-os na primeira apresentação

S